京城日報
朝刊
本日朝夕刊共六頁

社說　精強無比の皇軍

一

ドイツ軍のモスコー進攻が愈よ熾烈化し、隨所に傳はる獨軍の大戰果は、世界の耳目を聳動せしめてゐる。朝鮮軍倉茂報道部長は、十二日、國民の中には、動もすれば、このドイツ軍の大戰果に眩惑されて――ドイツ軍の方が日本軍より強いのではないか――といふが如き不心得なる疑念を抱いてゐるものがなきにしも非ずとなし、かゝる誤れる觀念を一掃して層一層、皇軍の威力を稱揚感謝すべしと警告した。

二

われ／＼日本人の中に、かくの如き疑念を有する者がありとするならば、誠に慚愧千萬である。尚武の國日本人として承け繼ぎ來つたわれ／＼の血が、しかく信念を以て絶叫せしめるのである。かりに日本人の中に、この信念を失つたものがありとするならばそれは、われ／＼の祖先に對する冒瀆であり、國體に對しての不敬である。われ／＼の祖先は[illegible]に三千年來、かつて一度たりとも外敵に聖土を侵さしめず、綿々として聖天子在す國體を護りつゞけて來たのである。この間、世界の興亡常ならず、國號を遷ふることも再三ではなかつた。然しながら、我々日本人は、その度毎に不屈の大和魂を鍛成、その信念は、今日において全く烽火と燃えさかつてゐるのである。而して、この信念こそは、日本國民が世界に誇るところのものであり同時に世界に冠絶せる軍力の根源である。

三

ドイツの戰力は確に偉大であり、日獨こそ疑ひもなく東西の兩雄である。而して日本の場合、その戰力は三千年の傳統によつて磨かれた確固不拔のものであり、その不屈の鬪魂によつて驅動する作戰の機微こそは、まさに世界無比といふべく、これに優劣、自ら分れるものがある。このことは倉茂報道部長が例證した如く、英國の軍事解說者ヘスチング少佐が日本の軍力に對し『世界の何れの國と雖も追隨し得ず』と激賞し、或は又『その戰術はナポレオン、ヒトラーと雖も及ばず』と切言、自國民を戒めてゐることに依つても明かである。

四

敵性においてすら斯の如く皇軍を認識してゐるとき、國民の中に、唯一人と雖も、皇軍の精強世界無比を信ぜぬものがありとするならば、我々は忠勇なる皇軍將兵に對して何の面目があらう。鬪志滿々たる自信のもと、何の危惧も疑念も挾まず、一朝事に臨めば、斷乎として神の利劍を自在化するところに日本國民の本領は存するのである。不屈不敵の皇軍魂と銃後國民の軍力に對する絶對的自信こそ勝利の鍵である。皇軍に二つなく、精強に二つなし。光輝ある皇軍を篤く感激に自らを戒め信賴感謝の奉公生活に全力を傾注すべきである。

朝井、板家兩肉彈小隊に感狀

鬼神も哭く死の挺身

マレー攻略戰の華　拔群の功績、上聞に達す

【東京電話】マレー國境を突破した松井兵團主力の南下追擊にあたり爆破寸前のアロールスター橋梁に挺進、敵が仕掛けた爆破用の導火線を切斷の刹那轟音とともに小隊長以下壯烈な華と散つたが、殘る隊員をもつて突入敵を混亂せしめ、上流鐵道橋の確保を容易にし部隊の追擊を有利に導いた渡邊部隊朝井小隊小隊長朝井肇中尉ほか十名および同じく松井兵團に屬しジョホール州メンキボール附近において獨斷敵主力を背後より攻擊、膠着した戰況を打開、小隊長以下全員壯烈な戰死を遂げたが、よく衆敵壞滅の動機を作つた渡邊部隊板家小隊の兩隊の偉勳に對してはさきに山下マレー方面陸軍最高指揮官より感狀が授與せられたが今回畏くも上聞に達せられた旨十三日陸軍省より左の如く發表された

陸軍省發表（八月十三日午後四時）マレー作戰において拔群なる功績を樹てたる渡邊部隊朝井中尉ほか十名および同部隊板家小隊に對し、さきに同方面陸軍最高指揮官山下奉文より感狀を授與せられしが今般、畏くも上聞に達せられたり

感狀　渡邊部隊朝井小隊

（小隊長陸軍中尉朝井肇外十名）

右は松井部隊のジットラ陣地突破後の追擊にあたりアロールスター南端橋梁の確保を命ぜられ敢然突進、敵陣を突破しつゝ主力に先進して十二月十三日十時十分所命の橋梁に達するや橋梁南側より敵の猛射を受く、小隊長は直に金子、中山兩伍長を橋梁南端に乘車突進せしめつゝ自ら部下二名を率ゐ敵彈雨中の間に北方橋梁爆破の導火線を切斷せんとする刹那、轟然たる爆音とともに壯烈なる戰死を遂げ、金子、中山兩伍長は敵中に突入し數名を刺し殺せしも衆寡敵せず中山伍長まづ斃れ、金子伍長また負傷せり、叙上の如き小隊長以下の勇猛果敢なる突進は、敵を恐慌混亂せしめ、同橋梁東側鐵道の確保を容易ならしめ松井部隊爾後の追擊を有利ならしめたり

その壯烈果敢なる行動と崇高熱烈なる責任觀念とは全軍の龜鑑とすべくその功績拔群なりと認む　仍つて茲に感狀を附與す

昭和十七年二月十五日

マレー方面陸軍最高指揮官　山下奉文

感狀　渡邊部隊板家小隊

右はマレー作戰において渡邊部隊の一月二十六日メンキボール附近における陣地攻擊にあたり中隊の第二線として戰場に到着するや膠着せる戰況を打開し主力の戰鬪を容易ならしむるため獨斷敵主力の背後を攻擊しこれを潰走に導きたるも、敗走中の敵はその兵力の寡少を察知して四周より逆襲に轉じたるため小隊長以下二十三名力戰奮鬪時餘に及び彈丸盡き白兵突擊を敢行し敵に至大の損害を與へつゝ遂に全員壯烈なる戰死を遂げたり、その勇猛果敢なる攻擊はよく衆敵潰滅の動機を作爲し爾後の戰鬪指導を有利ならしめたるものといふべく　功績拔群なりと認む　仍つて茲に感狀を附與す

昭和十七年二月十五日

マレー方面陸軍最高指揮官　山下奉文

敵の爆破一瞬早し　橋梁諸共壯烈な最期

朝井小隊

【東京電話】感狀に輝く朝井、板家兩小隊の壯絶な戰鬪經過につき當時マレーで奮戰した河越重定部隊長は十三日陸軍省でつぎのやうに語つた

十二月八日シンゴラに敵前上陸した松井兵團はかねて山下最高指揮官より一刻も早くシンガポールに突進してこれを攻略すべしとの命を受けてゐた、この命を受けた松井兵團長は上陸後二週間でシンガポールを攻略するの決意を部下部隊長に示され、凡ゆる努力をこの目的に向つて集中された、部隊の作戰路は一丈、場所によつては二丈もある河を渡り、ジャングルを縫ひ濕地を潰しゴム林を潜りシンゴラからジョホールバルまでは全體が一つの長い隘路をなしてゐるわが機械化部隊としては敵に道路橋梁を爆破せられたら殆ど企圖するやうな迅速な作戰は遂行せられぬ、然も行手に横たはる數多の河川、ジャングル、濕地を通る道路上にはいづれも、敵の爆破準備が施してある、わが方は敵に追尾、追尾する敵と、一體となつてつぎ／＼とこれらの敵陣地に肉彈をぶつつけ敵が爆破設備に手をつける間も與へず、これを確保して行かねばならぬ、作戰の成否は一つにこの果敢な奇襲突進が成功するか否かにかゝつてゐる、朝井挺進小隊はマレーに向つて乘船地を出發する以前にすでにこの肉彈として選拔せられ大いに策を練つてゐたのである、從つて十二月十二日わが軍がジットラの陣地を突破して敵に追擊するや、正に戰機を得たりと意氣衝天ケパラバス、アロールスターの殘敵を尻目にアロールスター南端のケダ河橋梁確保のためオートバイの爆音も勇しく驀進、また驀進したのである、敵はアロールスター北方地區に一部の兵力を殘置してわれを阻止せんとしたが小隊長はこれを強行突破して橋梁に達した、時に十三日午前十時十分、橋梁南側にあつた約三百の敵は不意に射擊を開始したが小隊長は機を逸せず金子、中山兩伍長に命じて橋梁南側の敵に向つて乘車のまゝ突進せしめ岡田上等兵をしてその狀況を本隊に報告せしめるとともに自ら兵二名を率ゐて敵彈雨中の中、橋梁の袂に向ひ挺身オートバイ諸共肉彈を投擲し橋梁爆破の導火線を切斷せんとした刹那無念敵の爆破が一瞬早かつた、小隊長以下三名は橋梁諸共空中に吹き上げられ壯烈に散華したしかし勇將のもとに弱卒なし、金子、中山兩伍長はこれに屈せず敵中に突入、數名を射殺したが遂に衆寡敵せず中山伍長まづ斃れ金子伍長も負傷した、小隊殘餘の五名は戰車四を有する約百名の敵と死鬪三十分敵戰車を燃燒せしめたが、遂に全員死傷した、これより先本隊に報告を命ぜられた岡田上等兵は敵彈下を突破無事その任務を全うした、敵は挺身隊の勇猛ぶりに度膽を拔かれ混亂し爆破した道路橋の上流にかゝつてゐる鐵道橋梁は手をつける暇がなかつた、挺身隊に續行した渡邊部隊の本隊はこの機に乘じてこれを占領し松井部隊主力はこの鐵道橋を通過して企圖する迅速な突進をつゞけることが出來、かうして朝井小隊の果敢な突進と機宜に適する行動によつて鐵道橋を確保するとともに敵百名を殲滅するに至らしめたのであつた

獨斷、敵の側背へ

全員敵中に白兵突擊

板家小隊

マレー西岸本道をジョホールバルに向つて驀進する松井兵團に對する敵の抵抗はジョホール州內に入つてから特に頑強執拗となつた、ラビス、クライ間約百キロの本道の兩側はジャングル及び濕地帶に達する大濕地帶であつて一本の道路以外通過は許されない、敵はこの地の利によつて到るところ道路橋梁を徹底的に破壞し、步、砲の火力をこれに集中してわが前進を阻止したのであつて突進は容易なことではなかつたが、部隊はヨンペン・アエルヒタム附近で敵と激戰の末これを突破、一月廿六日正午過ぎシンペン・レンガムの北側に到達し當面の敵を攻擊した、だが作戰は思ふやうに進捗せぬ、この時板家小隊の屬する渡邊部隊はクルカンから鐵道線路に沿ふクライに向つて突進し、本道方面にある敵主力の背後を衝かしようとして、廿六日朝メンキボール南側に進出したが、敵はここにも數千の陣地を構へ頑強に抵抗、部隊は本道および鐵道線路方面とも前進を阻止せられ、この膠着時間を經過する時は徒らに敵を利するばかり迅速な突破作戰はます／＼困難にならうとした、メンキボールにあつてこの全般の戰況を看取した板家小隊は機を逸すべからずと獨斷で鐵道方面敵陣地の側背に向つて殺到猛攻したのである、この機宜に適した攻擊により當面の敵主力は陣地を捨てて潰走するに至つたこのためシンペン・レンガム附近本道方面においても敵は陣地を捨てゝ退却し、かくて松井兵團の企圖する神速な突進を遂行することが出來たのだしかし敵は優勢な部隊をもつて逆襲し來り板家小隊長以下は奮戰力鬪を重ねたが遂に彈丸盡き最後に白兵突擊を反復し全員二十三名枕を並べて壯烈な戰死を遂げたのである

日誌に認めた覺悟

感激の朝井中尉嚴父

【廣島電話】マレー作戰に拔群の偉勳を樹て上聞の聖聽に達し畏くも感狀を授與された故朝井肇陸軍中尉の生家、廣島市北榎町三三〇にこの光榮の報を齎らすと、過般の企業整備で店を閉ぢ今は米穀配給所の配給員として職域報國に勵んでゐる嚴父一氏([illegible])が折よく歸宅したところで『ほう、肇が』と同氏は愛兒の生前の面影を偲ぶためか輝く光榮の感激に堪へかねてか暫くの間兩眼を閉ぢてゐたがやがてぽつ／＼と語り始めた

肇は七人兄弟の長男で家業が多忙のために面倒を見てやることも出來ませんでしたが親代りになつて弟妹をよく指導し可愛がつてをりました、小學校六年の時友達に眞似て中學行きを志望したが、そんな成績では入學出來ないとたしなめられるや兩親が舌を卷くほどの猛烈な勉強で成績をあげ首尾よく廣島市立商業學校に入學したが、そのころから生來の眞面目さを發揮しはじめ學科以外に絶えず先哲偉人の足跡を傳記で偲び自己の錬成に努力する一方肉體の鍛錬を忘れず小學校、商業學校を通じて皆勤といふ記錄を殘した、肇が出征する時母のとみよが病床についてゐたので心配して行きましたが、半年ほどして亡くなりました、今回のこの光榮を聞いて親子があの世で感激の語らひをしてゐることでせう、肇の生前の覺悟についてはこの陣中誌をみてやつて下さいと感激の瞳を輝かせて口をつぐんだ

▲故朝井中尉がマレー戰線で敵彈後生家に屆けられた陣中日誌の一ページ

今日まで數回の討伐に出てゐるが、自分は生きて歸るとか死んで歸るとか考へたことはない、生も死も天命である、人間には運も不運もある、しかし不運といふことは弱者の用ひる言葉であつて、軍人にはないはずだ、不運と知つたらそれを逆にすればよい、それには勇氣が必要だ、人間の一生は、勇氣の有無によつて定まる、勇氣は何から出るか、智慧や學問や理想から出るのではない、勇氣は君のため、國のためいつでも命を捧げるぞといふ覺悟から出るのである、軍人精神のあるところすなはち勇氣あり

なほ次男俊美陸軍少尉は目下南方に、三男三郎君は關東軍にあつてそれ／＼第一戰に活躍中の軍國譽れの家で家庭には四男俊光君（一九）（陸軍現役志願中）五男俊夫君（一七）（中尉の母校市立商業一年生）二女末子さん（高女三年生）のほか義母さださん（四〇）があり、長女つるえさん（二二）は嫁いでゐる

翼政會事務所移轉

【東京電話】翼政會では現在の大東亞會館內の假事務所では種々不便を感じこのほど政府と交渉の結果十六日麴町區永田町二丁目の十二の農相官邸に移轉することになり、農相官邸は麴町區一番町十四の三の舊早川千吉郎氏邸に十四、十五の二日間にわたつて移轉するが、翼政會の移る舊官邸は明治二十年總理大臣官邸として建造されたもので歷代總理大臣が起居し明治、大正の兩時代を通じて日清、日露ならびに世界大戰の三大戰役の廟議決定や歷史的大廟定もここで行はれた由緒深い建物で昭和四年田中內閣當時現在の新總理官邸竣工と同時に農相官邸となり現在に至つたものであるが、建物は一木一草にまで明治の匂ひ、大正の薫りが漂つてゐるが今後は翼贊政治の檜舞台となるわけだ

交換船感激の昭南着

（寫眞第一報）寺內最高指揮官と挨拶する野村、來栖兩大使【中央寺內大將、左へ芳澤大使、野村、來栖兩大使】（寫眞・檢閱濟）

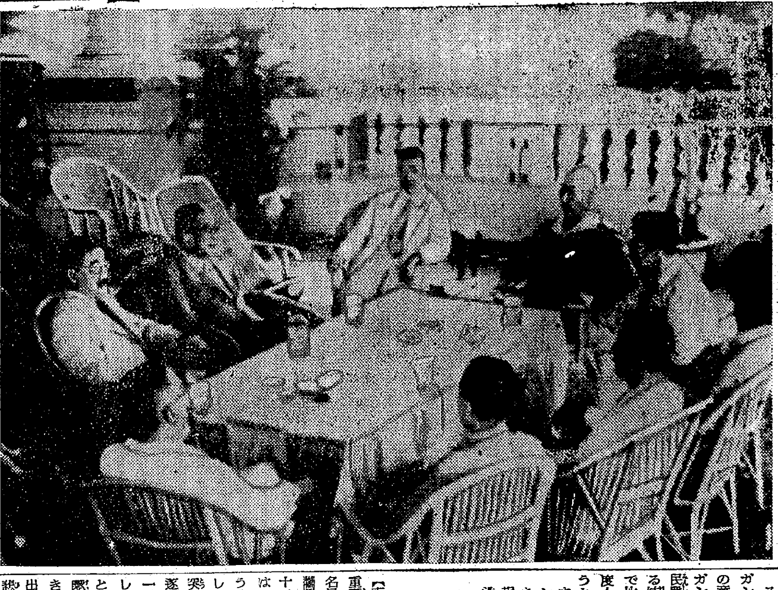

印度の生產力低下を米憂慮

【ブエノスアイレス十二日同盟】印度の騷擾は米國民一般も深甚な關心をもつて注視してゐるが、米國の憂慮する點は今回の騷動が聯合國の戰爭努力に貢獻する印度の生產能率を阻害するに至りはしないかといふにある

英印政廳と會議派が正面衝突するに至る以前、米國が調停に立つ可能性は多分に存するとされたが、今やガンジーの逮捕により事態は國內問題の形となり米國の調停の餘地はなくなつたものと解されてゐる、しかし一部にはルーズベルトがガンジーに親書を送り不服從運動の停止を要請するとの噂も流布されてゐる

ガンジー逮捕の可否について當局の意見は區々であるが、一部ではガンジーの逮捕により英國の印度民衆に對する支配力を減少せしむる結果となるのみならず、これまで比較的靜穩狀態にあつた他の印度人をも激昂せしめることゝならうと見てゐる

また、さきに米國印技術使節クレーデイーは印度の工業化についてルーズベルトに對し希望的報告を行つたが、印度の武器製造工場のみでも一千五百に上り重慶援助を目的とする飛行機工場も多數あり、また小型軍艦、機雷掃海艇、裝甲車製造用の鋼鐵生產も相當見るべきものあり、將來印度は聯合國の戰爭努力に貢獻するところます／＼多きを加へるものとし刮目されてゐただけに今回の事件が印度の生產力を低下せしめる可能性こそ米のもつとも懸念するところである

停車場を爭奪

ボンベイ市民と英軍隊　市街戰を展開

【ストックホルム特電】（十二日發）印度各地の反英騷動は十二日夜に至り益々猖獗を極めイギリス軍の鎭壓部隊に出動せる都市はすでに六都市を數へるに至り、或る騷擾地域も漸次擴大されつゝあり、なかんづく激烈な衝突の行はれてゐるのは騷擾發源地ボンベイでは停車場で列車の出發を阻止せんとする民衆と軍隊との間に一大衝突が勃發、民衆はつひに停車場の周圍にバリゲードを築いて破壞しつゝ突進して來る軍隊との間に數回にわたつて停車場爭奪戰を演じ、部分的ながら本格的な市街戰に發展せんとする兆候を示しつゝある

【ストックホルム特電】（十二日發）惡化の一途を辿つてゐる全印各地の反英騷動の模樣は次の如くである

ボンベイ　同地の暴動は依然最も熾烈を極め、十一日以來工場は全部ストライキに入り全交通機關は杜絶し、機關銃で武裝した警官隊および軍隊が四六時中市內を巡邏し嚴戒してゐるが、學生を先頭とするモッブは市內至るところに出動、警官隊と衝突して依然各所に流血慘事が繰り展げられた、特に十一日夕刻市公會堂の燒打事件の際など、警官隊は十回に亘つて發砲、死者卅五名を出したほか六百名が逮捕された、市郊外のデモの中には小銃を携へたものが多數あり警官隊と長時間に亘つて渡り合つたが例によつて脫走印度兵が便衣で參加してゐることが明かとなつた

英印調停を斷念

蔣、訪印團に歸國命令

【南京十三日同盟】確報によれば重慶政權はさきに文化教育視察の名目でニューデリーに派遣した石覺用を團長とする訪印團に對し、十二日至急歸國方を電命したといはれる、右一行は蔣介石の密命をうけ英印間の居中調停を試みんとしたものであるが、今次英印の衝突により情勢一變して當初の使命遂行が不可能に至つたため、蔣は一行を召還して印度の實情を聽取し今後の對策に資せんとするものと見られる、なほ沈士華ら在印重慶代表からの報告は印度の事態はきはめて重大で、米支が調停に乘出しても到底成功の見込みなしと悲觀的意見を傳へてをり、重慶當局を憂慮せしめてゐる

◇

【リスボン十二日同盟】印度の騷擾は今や全印に擴大しカルカッタ來電によれば、從來平靜を保つてゐたビハール州でもパールシェヤワール地區で十二日警官と民衆が衝突、警官隊は一齊に發砲するに至り死者多數を出したと報じ事態の惡化を物語つてゐる

南居北

ドイツは第一次世界戰爭に滅の敗北を喫して以來▲戰爭力の充實を人口の增加に求めて▲例のナチス人口政策なるもの＼徹底につとめて來た▲その甲斐あつてか、今度の第二次戰爭まではドイツの人口は年々上昇線を辿つた▲ところが最近壯丁の戰線送出によつて、その上昇率が鈍るのみか、極く最近では減少傾向に轉じた▲そこで考へついたのが姙娠相談所、これを全國に設けることにした▲卽ち科學の動員によつて出產增加を促進せしめんとするものだ、その內容は健康相談所といつた消極的のものでなく▲姙婦は一應所定の醫院に收容して、理想的に出產せしめるといふことらしい▲我國でも支那事變以來生めよ殖やせよ運動が提唱されてゐるが▲未だ具體的に實踐運動にまで發展してゐない▲國策として人口增加の政策はあつても、その實行方法になると頗る消極的過ぎる▲少くともそれに相當する官の施設などは非常に乏しく▲ただお題目を唱へてゐるといふに過ぎぬ▲しかし考へてみるとこの人口增殖政策こそ大東亞戰完勝のためには由々しき重大問題である▲出產といふこともぜひ獎勵されねばならぬこと勿論だが▲日本の場合はむしろ育兒といふことに重大な關心が置かれねばならぬ▲このことは諸種の人口統計が明かに示唆してゐる

さくらフヰルム
パンクロF
スペシアルクローム

強精強腦
早老の挽回に
精力の充實に
強力性ホルモン元
ダンシ
五十錠 三圓五十錢　百錠 六圓
有名藥店にあり
東京市牛込區若松町一二二 日本生化學研究所 振替東京六六七一九

利源配當附保險の
初回配當
弊社が一昨年九月斯界に魁けて創始した利源配當附保險は戰時下の強力な國民貯蓄として江湖各位の御賞讃を博して參りましたが、御蔭を以て極めて良好な決算を得、昭和十五年度の御契約に對し左の第一回配當金を分配申上げることとなりました。
三十年滿期男子契約千圓の例

御契約年齡	第一回配當金（円）	差引本年度御拂込保險料（円）
二〇才	四・二〇	二五・三九
二五才	三・八〇	二五・七一
三〇才	三・四〇	二六・九九
三五才	三・六〇	二八・九九
四〇才	四・二〇	三一・一八
四五才	五・四〇	三六・九四
五〇才	七・四〇	四三・八四

日本生命

お洗顏に
おひげ剃りに
資生堂
清淨と美容効果と香を兼ね
洗顏特殊整肌成分配合
トリアノンクリーム（洗顏）
一圓七十七セン
東京・銀座 資生堂
★お願ひ！資源愛護のため資生堂化粧品の空瓶は何品によらずお忘れなく販賣店にお下渡し下さい御禮の印までに粗品を呈上致します

口より入る病を防ぎ
口中殺菌劑
カオール
精神を爽快にする
口中衞生錠
外出の時に
飲食の後に
疲勞倦怠に
本劑を
東京・日本橋 本舖 安藤井筒堂

生命の基
血が濁り、血が粘ると
今日結核の診斷に、血液中の赤血球の沈降速度を調べることは誰でも知つてゐることであるが、健康人の血液に比して沈降速度が非常に早いのは何故であるか？これは結核患者の血には、結核菌の毒素が混つてゐて血が濁つてゐるからである。血が濁ると粘り氣が強くなり、血液の循環は惡くなる。結核菌の毒素が血液中に入ると、血液の循環につれて毒素も全身をめぐつて全身の組織を衰弱させる。結核に特有の食慾不振、消化不良、下痢、便秘、全身の倦怠感は何れもこれに基因するのである
肺患・肋膜を血の淨化で救ふ
結核治療の根底は實に血の淨化である。毒素が血液と共に全身をめぐる限り、衰弱はさけられない。如何に榮養物を攝つても、骨肉の組織そのものが衰弱してゐては血にも肉にもならない。療病の秘訣も用兵の秘訣と等しく、一擧に敵の策源基地を衝くにある。熱や盜汗を氣にする前に、何故熱が出るか盜汗が出るかを考へ、榮養物の攝取に心がけるならば、同時に骨膜の組織自體の強化回復を圖るべきである。血の淨化―之こそ第一の問題である
ネオドラミンは以上の點に着目して、病氣の根源をなす病菌を殺滅して血液を淨化すると同時に、組織の回復を計る新しい藥物であつて、のむとまづ血色が美しくなるが、それにつれて食慾は急に進み出し、安眠が得られて氣分が爽快になり、この際赤血球の沈降速度を測れば回復度が判る。
結核治療 一日一球 ネオドラミン
★全國藥店にあり
說明書請求と御照會は直接本舖へ願ひます
鹿兒島市加治屋町一二六 ネオドラミン製藥本舖 貴仙堂

大東亞の中核體へ
比島「第二期」建設方策
地方長官會議席上 和知軍政官述ぶ

【マニラ十二日同盟】和知軍政官は十二日開催の第二回地方長官會議において左の如き訓示を行ひ建設第二期に入つた比島軍政の根本方針を説明した、訓示は和知軍政官の名によるもので、新設された保甲制度の實施をはじめ、行政、財政、産業など八事項に及んでゐる

吏道刷新の問題

良の行政は吏道の刷新なくしては所期し得ざるは明かである、如何に人員を增員しその機構を整備擴充しても、その人を得ざれば遂に砂上の樓閣に終る、顧つてその後の推移に徴するに一部吏員はいまだ職責の自覺、事態の認識に乏しきものがあり、過般遂に司直の及ぶところとなつた事犯の發生をみたが如きは、吏道振肅上甚だ遺憾とするところである、されば諸士は自らよく省み率先垂範もつて吏道を刷新し、嚴肅なる官紀の維持確立に努められたい

行政の積極展開

およそ爲政の要諦は民心の歸趨動向を察して、適切妥當なる諸施策を積極果敢に具現するにあり、これがために行政各部の創意的活動を促し拱手安逸を排さねばならぬ、今般地方行政制度の根本的革新を斷行し、諸士に集一的權限を賦與した所以は、行政の積極的展開を促し、溌剌たる活動を期待したにほかならず、既往の經緯にかんがみ將來の陋習を是正し、清新の氣風をもつて行政諸般の積極化をはかられたい

治安の維持確保

治安の維持は概ね良好なる經過を辿りつつあるが、層觸的に未だ充分ならざるものがある
惟ふに治安の維持確立は施政遂行の基底にして、瞬時も忽せに出來ないので、諸士はよく過般の情勢を洞察し、新制度による警察力を掌握し、これが積極的活用をはからねばならない、これがためにはまづ部下警察官吏を教養訓練しなければならぬ、深くこの點に思を致し、新制度にもとづく警察機構を速かに整備充實しもつて治安の維持に一段の努力を致されたい

保甲制度の創設

治安維持の重要性にかんがみ今般警察機構の整備充實に併行し一般民衆の自衛組織たる保甲制度を創設し、一は當該地域内における各種事犯の哨戒防禦の責に任ぜしむるとともに、他は自治的自衛力の涵養增進に資するため、今般これに關する行政命令の公布を見た、よつて本制度の眞義を一般に理解せしめ、その趣旨の周知徹底をはかり、民衆の積極的活動によりその實をあげることに留意せられたい

地方の行政制度

地方行政制度を刷新強化し事務の簡易迅速、執行の公正適切を期することは現段階における焦眉の急務である
今般この趣旨に立脚し地方行政の基本たる郡法、民法などの根本的改正を斷行し、眞に地方行政の中樞たらしめるとともに、一面地方職員の上に立つ性格と中央行政部の下級機關たる二重性格を有せしめ、後者の權限として新に教育、衛生、勸業、土木などの事務につきまた監督の責を有せしめた

教育の革新振興

教育の革新振興については前回の會合當時は全比島において未だ公式に一つの學校も開かれてゐなかつたが、すでに小學校および中等、農業學校の開校を見たる今日、特にその重要性を強調したい、しかも今後學校の再開數は增加し教育をうくるものゝ數も漸く多くなつて來た秋に當り、苟くも比島の新事態に順應せざるが如き教育が行はるゝことがあつては、比島の更生は望めないので、さきに示されたる教育刷新の根本方針を嚴守し、これが實現を期すべきである、就中新比島教育において最も重視すべきは、先般公用語と決定せられた日本語の普及である、諸士自ら日本語の習得に努力し一般大衆に範を示されたい

地方財政の整備

中央行政部においては、五月以降は歳入をもつて歳出を賄ふ方針のもとにその財政を處理し來つたが、これは一般行政の徹底的な節約によつてはじめて可能となる、しかも一方において治安維持、島内交通の整備、産業開發の促進など緊急なる事項に對しては可及的多額の資金を供給してゐる事實は、地方州、市の範とすべきところである、しかし苛斂誅求の餘り服從を課し、徒らに民心を刺戟し、あるひは經濟界に惡影響を與ふるが如きことは最も愼むべきである
これを要するに地方收支が健全なる地方財政の確立を期し新比島の建設に資するか否やは諸士に待つところ大である

産業關係の調整

中央行政機構においては米穀その他一般食糧增産獎勵を施行しつつあるが、目下水稻の作付期でありこれが運營は食糧自給上關係するところ大であるから、地方民を指導し遺憾なきを期するとともに、現下の米穀需給状況については充分なる注意を拂ひこれが需給の統制を實施する必要がある、比島糖業については急速なる打開方策を講じなければならない、ここにおいて比島としては一應製糖の生産は島内需要の限度にこれを維持するとともに、既存製糖工場および酒精工場の一部は從來輸入に依存したる燃料酒精の大量的增産に轉換せしむるとともに、蔗園については上述の燃料原料として甘蔗の增産をはかるとともに、その相當面積はこれを棉作へ轉換し、かくて農業自營の合理的維持再建をはからんとした、比島における棉花の生産狀態は相當優秀なるにも拘らず、從來における生産は極めて低劣であるので、軍は比島のため棉花增産五ケ年計畫を實行し今年よりただちに着手せんとしてゐる
しかし比島人民は棉作に習熟せず、急速多量の增産をはからんがためには棉花生産に多年の經驗をもつ日本の指導に待たねばならないので有力なる日本の企業者を進出せしめ比島人の指導獎勵に當らしむることゝした、生活必需物資の配給に關しては生活安定と資源開發の促進上價格の安定と生活必需物資配給組合による配給の圓滑とを期することゝした

民間 勞務者待遇改善
厚生省で愼重に檢討

【東京電話】官吏の待遇改善に伴ひ民間會社從業員も同樣家族手當の增額を認められることになつたが厚生省では賃金統制令の適用をうける一般民間勞務者の待遇改善問題につき、その及ぼす影響を考慮し、その方法、技術など各面より愼重檢討を重ねてをり、現在取上げられてゐる諸案として

一、家族手當の增額
一、賃金統制令施行規則改正による最高賃金額の改訂
一、社會保險的制度化

などであり、このうち人口政策を理由とする家族手當引上げに關しては、三円を五円に增加することはなんら手續上も面倒な支障なく直ちに實行出來得るとしても、現在家族手當支給を實施中の工場、事業場は總數の約三分の一程度に過ぎず、これが五円に引上げられた場合支給工場と支給なき工場との待遇の凹凸がさらに甚だしくなるといふ懼れもあり、また手當の增額により當該事業場の總額賃金を超えた場合がやゝもすると認可申請を要する難はあるがしかし最も實行し易い物として有力視されてゐる、さらに單なる人口政策に藉口せず、むしろ勞動生産能力の質的向上の見地から生活保障の意味で賃金統制令施行規則を改正し新規徒弟工の最高初給賃金の据置期間一ケ年を短縮して昇給のスピード化をはかるとゝもに一方經驗工については最高初給賃金を引上げることなどが檢討されてゐる、しかして厚生省では來る十四日省内に賃金委員會專門委員會を開催、最後的決定を行ふはずであるが、家族手當の增額と並んで經驗工の最高初給賃金据置期間の短縮、未經驗工の最高初給賃金引上げの實施を行ふものと見られてゐる

自發的供出に重點
―遊休機械設備の買上げ方針―

【東京電話】機械工場における遊休設備を產業設備營團によつて買上げせしめ、優良設備は軍その他重要工場に利用しその他の設備は廢品として增産に寄與せしめるため、商工省では『機械工場における遊休設備整理要綱』を決定、十二日次官名をもつて陸海軍、地方長官、機械關係五統制會ならびに增産統制會宛通牒を發し有効適切な指導により協力方を要請した
今回の遊休設備供出は先づ遊休設備の調査により自發的供出に重點を置き、自發的供出を行はざるものについては企業整備令による譲渡命令を發動して强制的回收を行ふもので、陸海軍、地方長官、關係統制會は夫々關係工場の調査ならびに供出の實施を擔當するが、これら供出機械の買上げに際してはさきに決定發表を見た『產業設備營團償方法基準』により產業設備營團をして復成式評價方法を用ひ買上げに當らしめる、遊休設備は要綱記載の機械類の外に一切の設備類をも含め、最近においては殆ど使用せぬものは將來の必需性が豫想されても操業上支障なきものとして供出せしむる方針であるが、工業組合法あるひは機械設備制限規則などによつて企業設備供出者が不利を被る虞れもあるので、この點については供出機械ごとに設備供出證明書を交付し、工業組合へ加入の場合または將來の設備擴張時における新增設許可につき特別考慮を拂ふ、なほ轉廢業をなす場合、企業または資本金五十萬円未滿の會社が供出をなすものは更生金庫を通じて行はれる、以上の供出申込期間は十月十五日までである

七月末國債總額 四百五十六億餘

【東京電話】大藏省發表によれば本年七月末現在の國債總額は總額四百五十六億四千八百五十萬円で、内國債は四百四十四億一千九百三十三萬三千円で前月末に比し十三億三千三百餘萬円を增加、外國債は十二億二千百四十七萬二千円と前月末と同額である

原蠶種に更に一品種を追加

【東京電話】農林省では本年一月原蠶種管理法により政府が直接配布すべき原々種の品種および蠶種製造所との原種交配形式を追加決定したが、今回さらに左の原々種の品種一種、原種の交配形式を追加することに決定、十三日附で告示する
原種の品種は十二號◆原種交配形式による交雜種日百十五號(新)日十二號を交配したものにさらに支百八號を交配する三元交雜種

鮮鐵局友會館で講習會
鑛業者大會 第一日

朝鮮鑛業用火藥類の振興を期し、日本學術振興會日本鑛火物協會、大日本鑛業協會共催の下に來る十五日午前九時半から大日本鑛業協會朝鮮支部の發會式が行はれるが、これを兼ね十三日から四日間朝鮮鑛業者大會を開催、昨十三日は午前九時から鮮鐵局友會館で鑛業者百五十餘名參集、東大教授水井彰一郎博士指導のもとに、セメント、モルタルの講習會を開催した、これは十四日も午前九時から開講される

"沒落英"地で行く
―ロレンソ港内罐詰の英船―
日米交換船航海記 南大平洋からロレンソマルケス港迄 ―(3)―

この事のため船は一日出帆を遲らせ、七月四日午後六時黃昏のリオを拔錨した、丁度この頃から西南の風が強くなり、沖へ出るか出ないうちに早くも大きな動搖を感じはじめ、クリップスホルム號は、ニューヨーク出帆以來最初の風浪に揉まれつゝ南沖の怒濤、高浪を衝いて南大西洋に乘り出した
ロレンソマルケスまでの第二航路へ、これも最初一週間の豫定であつたが、途中日本側の淺間丸、コンテベルデ號兩船の同地到着が七月廿日頃になるといふので、船は十日頃から急に速力を落し、丁度廿日頃にロレンソマルケスに入港するやう調節し始めた、南大西洋の荒浪は、第一航路とはうつて變つて一萬七千トンの巨船を無雜作に搖り動かしたが、リオ出帆直後の船酔ひ組も次第に海に馴れ、四百名近い人員の增加にも拘らず、船内生活も今は板について各種の不便も萬事要領よくこなすやうになつた

南太平洋上にて

七月十三日午前八時グリップスホルム號は南緯三十八度五分東經十度の位置にあつた、殺人的な海霧試官が運轉士より聞いた位置でこれが出帆以來はじめての船に關する情報である、頃日來の荒天に暴風吹きしきり甲板に出ることすら出來ない、一千五百名の船酔ひ集團は空氣の流通の惡い船室に閉ぢ籠るわけにはゆかず甲板、廊下、階段に押しかけ狹い所至るところ立錐の餘地なき状態であつた、總數四、五百を數へる子供の健康はもつとも氣遣はれてゐたのであつたが風邪や熱の流行を除き重患者を出さなかつたことはまことに幸なことであつた、氣温があがり少しでも暖かい日は集團國民學校の朝禮とラジオ體操が行はれ、大人達も張切つてこれに參加した、歸國後いづれも第一線に故國の勝利につかんとする引揚げ集團がかゝる環境において體育の向上に努めたことは涙ぐましいほどであつた

印度洋に入る

かくて十四日早朝にはケープタウンを距たる百浬の沖合を通つた、この朝暖寒二流の合流地點で暴風は本船に吹きつけ航海は依然として不愉快極まるものであつたが、なか一日おいて翌朝目はやゝ東北を向き、大西洋を離れていよく印度洋に入つたことを感じさせた
印度洋では特有の大きなうねりが常に航海者を苦しませるが、今回は稀にみる平穩で船の動搖も減少し、これに力を得た人々はさらに淺間丸との間に乘込みのスイス、スペイン、樞軸國官憲を通じて無電連絡が行はれたらしいとの話にもう日本船に乘り移つたかの如き大はしやぎで、既に淺間丸船長宛電信は『莊伯名にて淺間丸に乘船されたし』といふのであつた、しかし石射大使はあくまで在住地僑民と行動をともにするとの連絡によりコンテベルデ號に乘船しその他の人もいづれにしても最早や交換船船内に横溢する有樣である

ロレンソマルケス

七月十八日若干船内委員長告示をもつて明後日早朝いよくロレンソマルケスに入港する旨の掲示が出て船内到るところ荷物の手入に頻繁を極めたが、翌十九日午前三時すぎ水平線の彼方に淡きアフリカ連峰が見えた、午後五時には左舷二千米以内に三千トン位の汽船を見た、アンゴラ、リスボン、ポルトガルとその國籍は船腹に白文字が見え、やがて本船と行き違ひ姿を消した、七月廿日はいよく交換地ロレンソマルケスに入港の日である
朝來東北の微風吹く一帶の標平台地に新線の灌木が叢生した高島が長い航海に疲れた人々の眼に夢のやうに浮んで來るのであつた、ロレンソマルケスの港は深い入江のなかにあつて到るところ淺瀬の連續で午前九時半本船を離れたパイロットの指示のまゝに七曲り八曲りして奧へ入つてゆく、やがて鮮紅の粘土台地がまばらに線をつけて前面に現はれた、上に白亞のホテルと點々と灌木叢林が並ぶ、この南岡有數の保養地とはいへ強い光線のもとに向日葵のやうに輝いてゐるのであつた、台地の鼻は岬となつてゐる、尖端を廻つたところには黒い起重機の立並ぶロレンソマルケスの埠頭、市街が暗黑大陸の荘々たる奧地を背景に横はつてゐた
かくて午後二時港内に入る、五時には岸壁に横付けた本船の周圍には早くも街の風物を見ようとする部落の人々が押し寄せる

待望の上陸未し

港内には十數隻にのぼる貨物船が繋留されてゐたがいづれもこれもがイギリス國旗を掲げて碇泊してゐた、および マダガスカルさへ危險に瀕する今日これら商船がなすところなく古きは恐らく數ケ月新しくとも一ケ月、この港内に徒らに閉ぢ籠められ外洋へ一歩も踏み出せないといふイギリス商船の悲哀を地でゆく姿を呈してゐた
かを飛揚して來たポルトガル國艦が嚴めしい白服に人のよさそうな顏付をして挨拶に來た、早くもロレンソマルケスの新聞記者などホテル、物價、上陸時間などを聞き廻し、さらに船のなかでは絶對に聽き得なかつた戰局ニュースの片鱗までもどかしさうに、しかも熱心に聽取する、然るにその上陸はこの日は遂に實現しなかつた

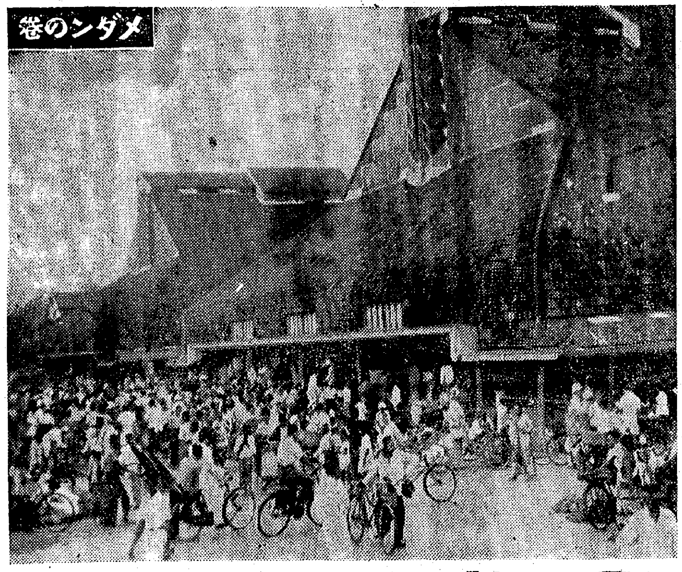

活氣溢る公設市場

【メダン十三日同盟】メダンの朝は早い、午前六時(日本時間七時半)にはもう太陽が乳色の朝靄を衝いて顏を出す、朝寒む坊のインドネシヤ人が手に手に籠をぶら下げて市の中央部にある公設市場に買出しに來る、そしてスマトラ第一といはれる幅三十三米、奧行百六十米といふ大市場四棟が人波で埋められる、鷄、鰻、蝦、鮨等にトマト、茄子、胡瓜、南瓜等内地にある物は何一つとして無いものはない、その上南洋獨得の食物が何十種類となく通路にまで擴展げられて食慾を唆つてゐる、椰子油臭い原住民の體臭、腥いドリアンの香り、喧々たる喧噪、この中に建設メダンの原動力は培はれて行くのだ

日本の製品を賣る一軒

◇…メダン銀座ともいふべきムサワン商店街には商賣上手な印度人、メナンカバウ人等の商店が櫛比して綿布の布地が積まれ、原色の強い色彩がインドネシヤのお孃さんの購買心を煽つてゐる、その中にたつた一軒日本製品を賣つてゐる雜貨商がある、聞けば戰爭直前或る邦人があまりのオランダの迫害に堪へかねて二束三文の捨値で讓渡したものだ

華僑聯合會 建設に協力

◇…メダンの華僑は殆ど全部市の南部に一團まりになつてゐる、彼等は概ね商賣に專念し夜遲くまで街頭にづらりと並んだ露台店で夜分食の店を繁しませてゐる、だが東亞建設といふ世紀の聖業は彼等にもその反省を與へずにはおかなかつた、數千に上る各聯合會が自發的に解消して華僑聯合會を結成、今や三萬五千の華僑はメダン建設の大きな一環として長い迷夢から敢然と起ち上つて協力してゐる
◇…【寫眞―メダンの中央市場】

價格の急變動避け
新舊二本建制採用
内地移入 纖維類價格構成決る

一月廿日附商工省第四號告示をもつて内地の纖維製品配給消費統制規則が施行されるに至り、配給機構の再編成をみたが大部分を内地に依存する朝鮮も當然これに對應した配給機構の整理、合理化が完成した、かくして價格構成の條件は從來の内地最終卸賣價格の範圍内において移入されたものが殆ど新機構たる内地中央配給統制會社又はこれに類する段階の價格をもつて移入されることとなり、中間費用が排除されたものとなつて甚しい變更をみたので總督府は新仕入價格による引下新價格を指定することとし業界の影響力の大を考慮して次の如き改正方針を決定發表した
すなはち相當引下をみるが、現在手持品の處理については各道價格査定委員會をして査定せしめ、舊機構による移入品は赤刷査定證紙を新機構による移入品には黑刷査定證紙を個々の商品に貼付せしめて新舊機構移入品に對する急激な價格變動を避けることとした、同時に非査定品(査定證紙なきもの)は事實上販賣不可能ならしめるため、價格の半額以下とし、こゝに新舊二重價格制をとることとなつた、新販賣價格の算定樣式も從來の仕入價格に運賃諸掛、中間口錢を加算したものから内地仕入價格に運賃諸掛り込みの口錢額を乘じたものを鮮内販賣價格とすることとし、各商品別にその回轉率と配給段階等を加味して決定した
その商品別現行價格と改正價格の比較は次の通りである
なほ現品種別年間移入金額は毛メリヤス八百萬円、スフ、絹、人絹メリヤス二百萬円、規格メリヤス一千三百萬円と計二千三百萬円である

現行小賣價格に對する平均引下率(△印は引上)

毛メリヤス製品	三・五%
スフ、絹、人絹メリヤス製品	增減ナシ
規格外メリヤス	五%
毛織物等既製服	一二%約
ネクタイ	七・三%
布帛製品	一〇%
和裝等既製品	△七・五%
寢具等既製品	△一五%
枕等既製品	△一三%
旗等既製品	四%
國民服用副綠	八%
和裝細貨	九%
半襟	大略同値
風呂敷	四%
タオル製品	五%
テーブル掛及カーテン	△二%
肩掛及首巻	一〇%
雨衣	二%
フルファッション式絹婦人長靴下	△一一%

華北窒素肥料
廿九日第一回拂込徴收

【大阪電話】日本窒素の肥料および北支那開發の折半出資により北支太原に設立されることゝなつた華北窒素肥料(資本金四千萬円四分の一拂込)では、今回總株式八十萬株を日本窒素、北支開發で各三十八萬株、現地支那人側で四萬株それぐ引受けることゝなつたので、二十九日第一回拂込金一千萬円、一株につき十二円五十錢を徴收、九月一日發起人會を開き即時創立することゝなつた

"整理未だし 大局樂觀"
夏枯れと整理期に直面し續賣寄り玆許保合ヂリ貧は免れぬが獨ソ戰や印度問題は大局樂觀に拍車づけて居る
東京府明治町二 秋田證券 電話本局(2)五一五五

大河内會長ら辭任
廿五日朝鮮理研總會

朝鮮理研金屬では來る廿五日午後二時から東京小石川の理研產業團體綜合事務所内同社東京支店において第八回定時總會を開き、當期諸決算案並に利益金處分案(無配)を附議するが同社は今回關係當局の慫慂によりアルミニューム製鍊其他の營業を昭和電工に委託することになつたので、當日の總會において會長大河内正敏氏はじめ全取締役はいづれも辭任するとともに、任期滿了の監査役もこれを機會に退任するものと見られてゐる、なほ昭和電工では鮮内アルミニューム製鍊に尨大なる計畫を有してをり、朝鮮理研の委託經營はその第一歩となるべきものであり、漸次昭和電工の半島進出の基礎を固めて行くものと見られてゐる

殖銀異動 (十三日附)

(括弧内舊職)▲大田支店長(調査役兼商業金融課長代理)內牧務一郎▲全州支店長(群山支店長)稲地榮一郎▲群山支店長(調査役兼產業金融課長代理)渡邊榮▲調査役兼產業金融課長代理(調査役兼特別金融課長代理)北川他家雄▲特別金融課長代理(本店產業金融課)山下正敏▲產業金融課長代理(本店營業金融課)門田協之介▲檢査役(光州支店長)鵜井梅太郎▲光州支店長(沙里院支店長)伊藤定藏▲沙里院支店長(咸州支店長)米山角五▲咸州支店長(釜山支店長代理兼釜山驛派出所主任)松永新一▲釜山支店長代理兼釜山驛派出所主任(元山支店長代理)中島敏馬▲元山支店長代理(光州支店長代理)淵瀨一郎▲光州支店長代理(清州支店長代理)鶴田誠文▲清州支店長代理(咸興支店長代理)中村文夫▲咸興支店長代理(群山支店長代理)金子鐵鑛▲群山支店長代理(鎭南浦支店)吉野千春▲大邱支店長代理(大田支店長代理)福山長藏▲大田支店長代理(群山支店)田實正▲北靑支店長代理(城津支店)新井英義▲城津支店長代理(咸興支店)三根勳▲產業金融課長代理(木浦支店長代理)小西鄕一郎▲木浦支店長代理(本店特別金融課)井上三郎▲裡里支店長代理(平壤支店長代理)池田實▲鎭海支店長代理(統營支店)松永守▲本店檢査課(晉州支店長代理)土師康▲晉州支店長代理(本店營業課)河野毅▲公共金融課長代理(本店調査部)加藤浩吉▲依願解職(大田支店長)小村繁▲同(全州支店長)柳村國四▲同(裡里支店長代理)中田信二

南京虫
全部殺す!タッダ一回の使用で
今迄のものとまるで違ふ特殊効力!
使つて見てドナタも驚く!
今スグお試めしを
(全國有名藥店デパート)
南京虫專門藥 ミントール
定價 一函 八十錢 一圓五十錢
代理店 大阪市東區南久寶寺町一丁目 角倉商事株式會社

ヨクキク 除毛劑
男女 毛深い方へ
毛深い人は人中へ出ても體裁が惡く恥をかく
ひげ・むな毛・うで毛・すね毛
えり顔等見苦しいムダ毛を簡便に除毛す。ハガキで申込めば説明書は無代で直ぐ進呈します。
(説明書進呈)
東京市牛込區若宮町一〇〇 進文館藥品部

水虫・皮膚病に 斷然・効く!
サビナ
總代理店 京城 新井藥房 清津 清津新井藥房

藥用 アミノ洗粉
シヤボンにないお德
あかや、よごれをよく落す上に、肌あれ、ニキビを防ぐ効果もあり

酵素に對する新學説
消化促進『胃腸虚弱の强化力』
病菌頓挫『肺患肋膜の回復力』
病細胞の想定
健細胞の想定
新學説によれば、動物でも植物でも、その旺盛な生育が營まれてゐる所に於ける原形質はビタミンと酵力性を有する充實體であり、もし何等かの障害を受け則ち病的に陷入りたる場合、及び老衰『植物なら枯死する前、或は細胞に副遊せる頃』を呈した時分は、その細胞の原形質は表面の緊張力を喪ない、多くの空隙を生ずるに至るのであつて、そこに――色々な微生物『バクテリヤ』を棲息せしむる餘地をつくるのである云々。
吾らは右の新學説に則りて人體が病菌病原を招致せる場合、特に――消化管の障害『胃腸疾患』と呼吸器疾患『肺患肋膜の惱み』を惹起せる際に於て彼の生物學的藥物として認められてゐる『イースト』のごとき特殊の活力回復物を使用されるのが最も賢明の策であると推奬して憚からない次第である。なぜなら、新鮮にして活性を保有せる如く製せられたるイースト菌の繁殖に有するところの強力なる酵素の作用は、單に澱粉糖化に依る消化の補助にとゞまらないのであつて、進んで疲憊細胞を蘇活する作用が甚大である。この作用は原形質に緊張力を與へ健細胞に還元せしめる。イーストは二圓五圓で有名藥店及び百貨店で販賣す。
新鮮イースト錠劑

不動産競賣公告

昭和十七民執第五六二號
一、京城府上往十里町五參壹番地ノ貳
一、垈貳拾七坪
同所五參壹番地ノ參
一、垈拾八坪
同所五參壹番地ノ四
一、垈貳拾五坪
同所五參壹番地ノ五
一、垈貳拾七坪
同所五參壹番地ノ六
一、垈貳拾八坪
最低競賣價額金參千貳百拾圓也
申立人 京城府城金融組合
債務者 金 有
所有者 同 人

昭和十七民執第五七七號
一、京城府宮井町九四番地
一、垈貳拾五坪
右地上
一、木造瓦葺平家建本家 壹棟
建坪九坪
附屬木造瓦葺平家建納屋 壹棟
建坪貳坪
最低競賣價額金貳千五百貳拾圓也
申立人 京城光化門金融組合
債務者 金 方
所有者 金 顯

昭和十七民執第五九〇號
一、京城府倉前町貳七貳番地
一、垈七拾壹坪
最低競賣價額金壹千四百貳拾圓也
右地上
一、木造瓦葺平家建本家 壹棟
建坪拾參坪
附屬木造瓦葺平家建納屋 壹棟
建坪拾八坪
最低競賣價額金壹千貳百四拾圓也
申立人 張 宗 一
債務者 孟 本
所有者 同 人

徴兵制實施に萬全
入所希望者の熱情に應へて
三ケ年計畫で青訓を擴充

徴兵制度の實施から更に昭和十九年度には徴兵制實施を約束された半島壯丁の燃ゆるが如き熱情は錬成と軍人精神の把握に向つて燃え上つてをり、そのあらはれとして青年訓練所への入所希望者が最近物凄い勢ひで殺到してゐる實情にあるので、學務局ではこの熱意に應へて明年度から三ケ年計畫をもつて青訓の擴充に乘りだすことになつた

學務局では、このため新年度豫算に新設經費を計上、現在の二千ケ所に一千ケ所を擴充し從來の青年訓練所を青年學校と改稱するほか内容、訓練方法についても一段の充實さを加へ來るべき徴兵制實施に萬全の措置を講ずることになつた

農報推進隊共同隊編成式

【東京電話】本年度農報推進隊共同隊の編成式は十三日午前八時三十分から農相官邸に行はれた、共同隊員一百五十名は作業服ゲートル姿に身を固め、井野農相より訓示があり石黒農業報國聯盟理事長より激勵の挨拶があつた一行は二班に分れ第一班および第二班は同日午後上野發茨城縣東茨城郡鯉淵村國民高等學校錬成所に入所、約一ケ月間の錬成訓練を積んだうへ來年二月までの約六ケ月間隊務各地に出動し、移動勤勞作業を行ひ食糧增産に敢鬪することとなつてゐる

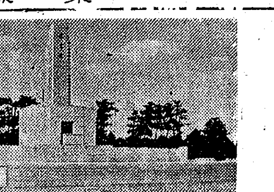

龍山孝昌公園に忠靈塔を建立
資材が纏り次第着工

護國の華と散つた英靈を祀る忠靈塔の建設について京畿道では大日本忠靈顯彰會の方針に基づき愼重研究を進めてゐたが、このほど忠靈顯彰會京畿道支部の設立をみるに至つたのでいよ〳〵全鮮各道に魁けて京城府内に忠靈塔を建設することになり遲くも本年中には着工すべく諸般の準備を進めることになつた

この忠靈塔には京畿道内から滿洲、遠く日淸、日露の戰役から今日の大東亞戰爭に至るまでの戰死者を合祀して三百萬道民の指標とするだけでなく昭和の聖代に築き上げた忠靈顯彰の代表的建造物として永く後世に殘すに足るものを建設せんとするもので建設場所は既に龍山孝昌公園と決定、設計圖も出來上つたので資材の纏り次第着工に取りかゝる豫定である

なほ建設資金の醵出については道民一般の赤誠に俟ち一人も洩れなく忠靈に感謝感激の誠を捧げ銃後國民としての義務を果すやう當局では望んでゐる【寫眞＝出來上つた設計圖】

專檢合格者

十七年十月施行の專門學校入學者試驗檢定合格者次の通り

渡邊明雄、木村元熙、重光辰之助、山城俊雄、張村昇暻、松永師弘、松山洪集、夏山鳳根、上原信彦、平田助淵、高山圭俠、松原永昌、古山碩根、野本勉

神經痛にしつぷ デルモライツ

〃有難いこと〃
譽れの感狀に輝く板家一家
愛子母堂・感激を語る

【廣島電話】譽れの感狀に一しほ武勳に輝く板家隊の隊長板家敏男少尉を生んだ廣島縣安佐郡川内村溫井は廣島市の北方二里にある大高瀨のもの靜かな農村だ、この譽れの村に故少尉の生家を訪れると母堂愛子さん（五〇）が感激に瞳をうるませ乍ら靜かに板家少尉を語る

『有難いことです、御國のためによく死んでくれました、敏男が小學校二年生のとき私はアメリカで働いてゐる夫のもとへ行くことになり、敏男は祖母に預けました、あれが縣立商業の二年のとき妹の武子と弟の宗仁をつれてわたくしだけ歸國しますと大變喜び、都合でわたくしが又渡米したのちは幼い弟妹二人のために父ともなり母ともなつて可愛がりながら勉强を續け學校もお蔭でずつと首席で卒業しました、長崎高商を了へた時に私達が揃つて歸國し、そのときはじめて父と對面した譯です、兩親と暮したのはほんの僅かの間でしたが、いつもやさしく仕へてくれました、毎年春初めに『佛說阿彌陀經』を全部寫してゐたことはいまも忘れません『信念に生き信念に死にたい』といふのがあれの口癖で、杉本中佐の『大義』を愛讀して、この書を肌身離さず持つてゐたとのことです、名譽の戰死こそさぞ本懐であつたらうと思へばわたくしたちも嬉しいです』

なほ生家は嚴父賢次郎氏（五七）愛子母堂（五〇）長女武子さん（二一）次男宗仁君（二〇）の四人暮しで農業を營んでゐる

農報青年隊は立派です
内地から小磯さん宛感激便

岐阜縣本巣郡川崎村北村友行氏から數日前小磯總督宛一通の書留郵便が屆けられた、開いてみると金一封の爲替と共に

總督府派遣の朝鮮農報青年隊の勤勉、努力、眞摯敢鬪ぶりには全く泣かされました、半島青年がこんなに立派な皇國臣民になりきつてゐるとは夢にも知りませんでした、朝鮮に對する認識を改めると同時に南方に出征中の二兒にこの由傳へて銃後は磐石だと申し送ります、同封の金子を何かのお役に立て下さい

とあつた、なほ文面によれば青年隊員某君は雨中も構はず野良仕事に飛び出し〃雨が降つてゐるから休んではどうか〃との言葉に對し〃私たちは錬成してゐるのも同樣です、雨など平氣です〃と明朗な勤勞精神を發揮、また某君の許に家庭から『半島農村青年のため大いに頑張れ』との激勵電報がもたらされた事實が述べられてゐた

[illegible]大いに感激して十三日農林局を通じ同封の金子有難く頂戴します、折り返し御送付しましたから出征中の御子息に慰問袋でもお送り下さい

と早速北村さん宛發送した

田澤義鋪ら五氏に銀杯、木杯を下賜

【東京電話】長き選りでは昭和十年以來選擧肅正中央聯盟の要職にあつて憲政自治の振興に努力した田澤義鋪氏はじめ五氏に對し、その功勞を嘉みせられ、この度肅正聯盟が解消して翼贊會に吸收せられたのを機として十三日左の如く銀杯または木杯を下賜の御沙汰あらせられた

銀杯一組宛賜ふ 田澤義鋪 堀切善次郎 赤木朝治 丸山鶴吉

木杯一組竝附を賜ふ（各通）

木杯一組を賜ふ 松原一彦

多過ぎる米屋さん
配給に無理はないか
きのふ業者を中心に懇談會

お米を如何にして正確に必要量だけ配給すべきかについて丸一ケ月間汗にまみれて調べ上げた京城府の人口調査によつて、消費面の數量は略正確に近いものを摑み得たが、配給面たる業者側が果して間違つた配給を行つてはゐないか、現在の業者の配給機構をそのまゝ踏襲してよいものかどうか等主として米穀業者側を中心とした懇談會が十三日午後一時から府民館中講堂に府内の米屋さん八百餘名、古市京城府尹、檢事局から伊藤檢事その他京畿道、府、商工會議所側から關係者が多數列席して開かれた、懇談會は先づ最初京畿道警察部經濟部から最近の配給業者の活動について說明があり續いて生後一年未滿の乳幼兒に對する米穀の配給方法、通帳の整理、毎月二回必ず人員の異動報告をなすこと等について種々懇談がなされ最後に伊藤檢事から

昭和十四年度に僅か百五十軒餘であつた小賣業者が現在では八百餘軒の多きに達してゐるが當時の人口と現在の人口を比較するまでもなく甚だしき增加で京城では多過ぎる觀がある、限度のある米を多數の小賣業者が分割販賣すれば自然無理も出てきて生活は苦しくなる一方だ從つて不正行爲も發生するわけで實績確保のため不用の數量を得意先に押付けたり、數量を胡麻化して〃闇〃に流したりする事實も現はれてくる、購入者の不正申告を徹底的に取締つたから不正な配給業者に對しても今後嚴重な取締りの手は緩めぬつもりである、この際配給業者自體の機構の問題が再檢討されていゝと思ふが生計の維持が保たれる範圍で現在の業者は合同その他の方法を講ずるのがよい

と米屋の統制につき約廿分間に亘つて諭告にも似た說く意見を提出米屋さんを緊張させた

人氣を呼ぶ朝鮮館
『大東亞博覽會』華々しく開幕
滿洲國建設十周年慶祝

【新京特電】滿洲國建設十周年慶祝大東亞建設博覽會は十二日から市の中心大同公園で華々しく開館した、綠滴る森の中、十三萬六千五百平方米の敷地に建設された第一會場廿二館に展示された南はジャバ、馬來から北は樺太に亘る大東亞共榮圏内の政治、經濟のあらゆる資料は居ながらにして一目瞭然、如何に戰果が擴大され聖戰の目的が達成されつゝあるかを如實に示し、その數約廿二萬二千點といふ彪大の數に上り、更に第二會場には開拓滿洲の姿を、また第三會場は主として子供の啓蒙に資する汽車、飛行機等科學資料を充塡して剰さず、全館を通じて大東亞建設の名に背かぬ規模と內容を誇つてゐる

この大東亞建設博のため朝鮮總督府が十餘萬圓を投じて建設した朝鮮館は從來の博覽會の例を破つて內容に重點をおき、兵站基地としての朝鮮、戰ふ朝鮮、最近の朝鮮、產業の朝鮮を一目みて諒解し認識されるやう工夫に苦心のあとが偲ばれその內容の充實と華麗なること、全館一を誇り開館第一日において一萬人の觀衆をひきつけ今更乍ら朝鮮の實態を把握して驚嘆の聲を放たせてゐる

この博覽會開場式に總督代理として參列した上瀧殖產局長は『今までの博覽會とは全然趣向を違へてこらしてみたが大變好いやうだ』と朗かに會心の笑を浮かべてゐたなほ同局長は十三日午後三時十分〃のぞみ〃で一路歸任したが次の如く語つた

期日その他の關係でどうかと心配してゐたが滿洲國各方面の絕大なる援助と御後援により何れの館よりも先に完成したとは感謝にたへない、內容も各館に較べて決して劣らぬものと自信があり各方面の評判も良いやうだ、滿洲國と朝鮮の關係は鮮滿連絡會議に依り日一日と緊密を加へ文字通り鮮滿一如の美しい姿を見せてゐるとき愉快である、今回の博覽會に依り更に拍車をかけると期待してゐる

〃精神訓練が眼目〃
扶餘の『學生鍊成會』に臨席の
川岸獎學會理事長談

【扶餘にて直島特派員發】朝鮮獎學會理事長川岸中將は目下扶餘中堅青年修鍊所において實施中の在內地學生鍊成會に臨席のため北川囑託を隨へて十三日午後五時來扶、獎學會の事業を中心に次の如く語る

十三日午前中は忠北道における懇談會に出席したが學生側の參列者は京城の專門學校、大學生及び滿洲府內の中等學校生五年生の範圍と指導者側は各中等學校長、道會議員、官公廳首腦者等多數出席し極めて盛況であつた、私は席上戰時下における學徒の心構へ、內地在學生の狀況、獎學會の事業、進學指導、就職斡旋等につき講演をなし各方面に本會事業に對する認識を要望して置いた、講演に引續き自由懇談を行つたところ學生間では明確に而も徹底直截な應答が繰返され列席者一同、特に近く卒業すべき中等學校の上級生に對しては深く感銘を與へた、この種の會合は青年學徒の思想善導、精神修鍊に極力かやうな機會を求め學徒の識等に裨益するところ多く各地とも奮つて遲滯されんことを切望してやまぬ

目下扶餘に實施中の學生鍊成會は申すまでもなく精神的訓練を施すものであるが、內鮮一體の聖地扶餘においてかゝる訓練を施すことはまことに有意義なことゝ思つてゐる、短期間ではあるが日本的勤勞作法を體得すべき禮その他の行によつて眞の人間を鍊成し將來の實社會に備へたいと思ふ

体位向上 ますらを
胃腸を丈夫に 健康の增進
三百錠一圓八〇 千錠五圓四〇 (甲子會各地藥局藥店に有り)
專賣元 株式會社 中西藥商店 大阪市 東京市 神戶市

子供にも銃火
暴露された英官憲の非人道
特派員が語るボンベイの悲劇

【チユーリツヒ特電】（十二日發）ニユース・クロニクル、ボンベイ特派員は十二日同市に展開されたデモ鎭壓の際イギリス官憲がデモに參加してゐた子供に銃火を浴びせたその狀況を次の如く傳へイギリスの非人道的鎭壓を遺憾なく暴露した

印度の悲劇は日一日と深刻化して、の中にはまだいたいけな子供がゐる、余（記者）は、この印度の悲劇を眼の前にまざ〳〵と見た、一人に混つて口々に『ガンヂーを釋放せよ』と叫びつゝ手に手に石を持つて警官に投げつけてゐるのだ、警察の自動車を守つて市內の目貫を通つてゐると、街のデモとぶつかつた、驚いたことにはデモ子供達は猿の如く敏捷に走り廻つて警官を狼狽させた

やがて鐵道線路の上に來ると、子供達は大人に混つて我れ先にと線路の上に寢轉んでしまひ、折柄走つて來た列車は急ストツプを餘儀なくされた

警官は、これを鐵で追ひ拂はうとしたが動かず、遂に發砲するに至つた、記者は小さな子供が警官の擊つた彈丸にあたつて血塗れとなつて斃れるのを見た瞬間、思はず眼をつぶつてしまつた

泳ぎに鍛へる〃乙女部隊〃
鐵道局プールで『水泳講習會』

夏空の下、碧々と一ぱいたゝへたプールの水面に白雲の倒影がさして、その上をひらりと高飛台から身をひるがへした乙女の肢體が、空間にまるい弧を描いて快くとびこむその瞬間、眩しい灼熱の暑さは一氣に飛びさつて、スタンドに一ぱい群る觀衆は瞬のすくやうな凉味にひたされる――渡野富美さんをはじめ内地の一流選手を網羅する女子水泳團を鐵道局が招聘、十三日午後四時から鐵道局プールに女子水泳講習會を開催、世界にほこる海國日本が泳ぎに鍛へる乙女部隊の甲斐々々しい聖斷の姿である

蝶泳の加藤愛子、平泳の河野典子、背泳朝井美枝子、飛込の木住野弘子さんら十二名の若鮎、陽灼けした體をあざやかに碧水に躍らせて鐵道局、第一、女實、京師など女子部隊の講習生に水泳の眞髓を公開、プールに入る前の準備運動から速泳、平泳、背泳、飛込の四種目がつぎ〳〵と教へられ、こゝ半島にも海を制せんとする乙女の工夫と鍛錬が火花を散らせた【寫眞＝飛込台を離れた瞬間の若鮎のあざやかなフオーム】

白頭登行錬成記
井上特派員記
原田特派員撮
（完）

眼も綾なお花畑
謎の天池を科學する

卅日の正午近く一行は無事天池畔に降り立つた、直ちに水邊に最も近い草原の傾斜面にテントの設營を開始する、鵞頭と杉谷の密生したこの草原は願つてもない滿好の露營所で、天池の一夜がさぞ安らけく明けるであらうことを喜んだ、午後から湖畔で祭祀行事が隊員の手によつて嚴粛に行はれた、去る昭和八年の九月に天照大神、豐受大神その他もろ〳〵の大神の御神靈をこの天池へ御鎭祀して以來、今年は恰度十年目に相當する、その十年祭と登山感謝祭が併せて執り行はれたのであつた、しやん〳〵と鳴る鈴の音打つ柏手の音も鮮やかに滿洲最北方の守護神たる天池の神に奉興、感謝完遂を固く誓つたのである、天池に夜がきて四邊は莊嚴の氣となり死せるが如き形相をみせた湖畔を篝火が奇觀をあげながら飛び交つていく、賑かな夜だ、篝火は燃されて行つた

翌卅一日、ほの〴〵と東の空が明け初めた、五時起床の合圖が下る、池畔に飛び出して天池の冷氣を胸一杯に吸ひ込みながら朝の行事が始められた、間もなく朝食の支度が忙しさうに始められる、米をとぎに行つた隊員が天池の水の冷さに驚いて戻つてきた、食事が濟んで隊員は天池における行動について隊長から說明があつた、一隊は天池を繞る連峰の頂上巡りに二日間の日程で出發することにし他の一隊は天池の畔を半周して明日體驗の行動をとり科學調査の研究班は天池を探つてそれ〴〵科學調査に乘り出すことになつた、天池を科學する研究班がトップを切つて筏を天池に浮べる作業を早くも開始する

他の二隊は登攀を行つて目標に出發、一方は天池を上り、又一方は天池に下り二隊に分れて上下二方面からする探査の出發についた、天池は晴れ渡つて水面は陽光に輝いてゐる、鏡の如き水面は外壁に聳える峨々たる連峰の巨影をそのまゝ寫して上下何れが影か實か判別出來ぬ迄に澄み切つてゐる、臨池班の浮べた筏が岸から二百米の距離に漕ぎ出した、熱心に深度計を繰つて測定を行つてゐる、池畔隊が出發點から天池の反對側に達したと思ふ外輪隊が天池を繞繞して頂上に達した時であつた、一列縱隊となつて周回を開始し、その池畔から絕壁が迫つてゐるやうに小さく見える『ヤホー、ヤホー』の掛聲合圖が我の上からも池畔からも頭上からも聞えてくる、池畔隊は今天池の女王たる小白帶の一眼に咲き亂れるお花畑を横切つて進んでゐる、まさに眼も綾なる花の群落風景である、お花畑の盡きるところは道は途切れ斷崖が行手を阻んで天池に臨み絕壁をなしてゐる、こゝより池畔隊は水邊の淺瀬につかりながら目的地たる宋靈寺に辿りついた、この宋靈寺は白岩と赤岩峰との切れ目（これを關門と稱する）から流れ出る溪流の西側にある支那式の八角堂古刹である、この宋靈寺の前を流れる溪流が既ち東洋の大河松花江の源流をなしてゐる

白頭山節の『白頭天池に霧りしく雲は晴れて流れてアヲナレの――』とはこの源流を謳つて傳へたものと思はれる、かくて池畔隊は松花江の源流も確めるべく溪流に沿つて下らんとしたが物凄い溪流と水煙の轟來の爲に如何ともし難く斷念し止むなく引返したのであつた、夕暮になつて風が出た、天池の水面に小波が立つてゐる、フト對岸をみれば溫門から猛烈な水煙が立ちのぼつてゐる、この霧雲が風に乘つてもく〳〵天池の水面に長く尾を引いて運んでくる、恰も白龍が今まさに昇天せんとする偉觀を呈する情景が目のあたりに見られるのだ、風はいよ〳〵強く吹きつける、夜に入り雨を呼び遂には雷雨となつて天池は荒れ狂ひ白頭靈峰は震撼した、テントの支柱は折れ風雨は容赦なく吹雪つてわれわれに錬成の鞭を加へてきた、恐るべき天池の猛威に脅かされこゝに苦難の夜が明けた雨は小降りとなり光が雲間から洩れ始めた、望天吼の麓にサツと二重虹が現れた、霧雨聚まりなき天池の異變に一行は度膽を拔かれたのであつた、やがて靈峯へ外輪隊が探査を續け歸つてきた、昨夜の豪雨とガスの奇襲に遭ひ周回は絕望だとの報告がなされた、天候はいよ〳〵險惡である、その夜は天池での最後の露營をなし翌一日歸途を一日繰上げて天池に別れを告げることになつた

三日間の露營によつて天池に對する調査は豫定を完了して所期の目的を十分に達し得たことは嬉ばしい【寫眞＝露營と天池の水邊を渡る錬成隊】

水田播種で倍收穫
蒙疆行の北大柩内教授力說

北海道帝大農學部教授柩內吉胤博士は今回興亞院の招聘を受けて支那蒙疆一帶の食糧植物の改良增殖對策の研究に赴く途次、助手同農學部教授鳥居鋼一郎氏等を伴つて十二日〃あかつき〃で釜山着、十三日〃のぞみ〃で北行したが、朝鮮ホテルへ一行を訪へば柩內教授は、わが大陸國策と食糧及び農產物の增產對策について專門的意識を傾けて朝鮮と大陸との不可分の有機的關係を次の如く語つた【寫眞＝語る柩內博士】

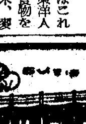

『私はこれまで東亞人の主食物をなす米、麥、粟、甘藷等の病害驅除の研究とわれ〳〵の衣類の大部分を占める棉の研究をやつて來た、今回も張家口から包頭に至る鐵道沿線の農村に就ての研究を頼まれてゆくのであるが私は朝鮮を措へずには大陸國策は絕對に成立たないと思つてゐる、その見地から少々お話しよう、北海道では米作に當り從來の如き苗床による養苗、移植を撤廢して直接水田に播種してそのまゝ育てゝゐるが、耕地面積の人口と對比して非常に狹いわが國では何よりも大切なことで收穫上倍以上の增產を見てゐる、つまり苗床だけの耕地の無駄が浮き、更に早害や冷害による季節的失敗を完全に防止し得るわけである、この方法は最近內地本土でも方々で適用してゐるが、朝鮮などでも大いに必要なことだと思ふ、もう一つ棉のことだが朝鮮と

北支 一帶は氣候的には米國本土に似てゐて棉作には持つて來いである、これからは印度や米國の棉を賴つてもよい需用量が想定される、だから技術的研究を積み指導をかけなくてはと思ふし、殊に朝鮮棉作においては北支よりも實際的に先達である、今日北支邊で作つてゐる棉はみな朝鮮から行つたものである、棉作で最も考慮せねばならぬことは、ただ耕地面積を廣めて增產に努めようといふ方法より技術的に今少し熱心な研究をやることで現在の數倍の增產が見られると思ふ、例へば絕對に連作をせず、輪作を勵行することが何より肝要である、かうした技術的指導をするならばこの棉の新產地となるのも遠くはないと思ふ、私は躊躇なく朝鮮を根據地としたいと思つてゐる』

松脂の採取
慶北の增産確實

【大邱】工業用原料として慶北山林が力を入れてゐる松脂は本年の天然條件から非常なる增產が推定され、既に本年度は四萬キロに對し二萬キロの生產あり、この調子でゆけば大成果八萬キロの生產が出來る見込である

分析 特種鑛物 ニツケル・コバルト等 二日以内 京城中央分析所 京城府明治町一丁目 電話本局二三二番

布は 濕 ユデイ 淋疾・膀胱炎・尿道炎 適應症 厚生省推奬品 製造發賣元 京城 株式會社 北島藥店

需要家各位ニ告グ
今般內地ハ全縣一圓ニ商工省ノ規定ニ基キ製造家ト御業者トヲ全部合併シテ製造品ヲ一本建トシテ販賣スルコトニナリマシタ事ハ需要家各位ノ既ニ御承知ノ通デアリマス而シテ關東ト關西ノ二地區ニ各本部ヲ設置シ是ヲ經由シテ全縣全道ニ販賣網ヲ擴張スル事ニナリマシタ結果朝鮮ニハ全鮮ニ對スル販賣權ヲ保有スル爲朝鮮ト內地トノ關門タル釜山府ヲ選ビ是ニ支部ヲ設置シテ需要家各位ノ御便宜ヲ計リ聊カナリトモ永年ノ御愛顧ニ應ヘ產業報國ノ實ヲ擧ゲル誠意ノ下ニ釜山府榮町三丁目六六番地宗山商會ト特約ヲ爲シ全鮮ニ對スル販賣上ノ全權ヲ委任致シマシテ來ル九月一日ヨリ販賣事務ヲ開始致シマスカラ宜敷御引立ノ程御願ヒ申上ゲマス
昭和十七年八月十二日
醫業科目 クラスペーパー▲エメリークロス▲サンドペーパー▲ガーポランドペーパー▲アランダムペーパー▲耐水ペーパー各種▲砥用ペーパー各種▲金剛砂一切▲研磨材料一切▲金剛砂各種▲研磨用具一切▲アルコール▲エナメル各種▲ペンキ各種▲塗料用具一切
本社製造元 大阪市東區唐物町 大阪研磨布紙合同株式會社
大阪市南區上本町 西日本酒精ニス工業株式會社
朝鮮支部 釜山府榮町三丁目六六番地 宗山商會 電話三二六八番 振替釜山一二九七四番

產業報國 燒付諸機械 寫眞・燒付・複寫用紙 製圖用紙 黑住光學工業株式會社 大阪市北區中崎町 電話堀川一五一番

防空 暗幕 H型 竹レール 登山袋 抱鞄 ランドセル スリッパ 昭和ズック加工品工業會社 大阪市南區末吉橋通四丁目 電話船場三九七三番 (カタログ呈上)

強健な體力！溢るゝ氣力！を生むこの一浴！ 特許 レダタ・モゼア 一浴一日の疲れを去り心身爽快！ 六一〇ハップ 特效 リウマチス・神經痛・高血壓・胃腸病・不眠症・痔疾・婦人病 各地藥店にあり

結核性疾患に
ビオカルクはコロイド特有の强力なる滲透性と組織への同化性とに依り血液酸毒症を中和抑制し、病竈への石灰化、白血球の産生等を促進す。斯くて抵抗力は强化せられ食慾の振起、體重の增加を招來す。又血管壁の緻密化に依り喀血を止め、植物神經を鎭靜して盜汗を解消し一般狀態を著しく良好にす。
文獻進呈
コロイド性石灰強化カルシウム劑 ビオカルク
コロイド製藥株式會社・大阪道修町

增健・催乳 母乳不足 腺病質 食慾不振 肝油蛋白とヘモグロビンの造血によるビタミンの直接增健と催乳の著効あるを推奬さる 大本合名會社 ビオレバーキー

筆道翼贊――
共榮文化の建設戰に
アテナも挺進協力！
●重寶で便利な アテナ萬年筆●
丸善アテナインキ ２オンス入 ○三〇セン

レベル 在庫豐富 トランシット 株式會社 伊藤商行 機械部 京城府黃金町三丁目 電話本局④龍山643番

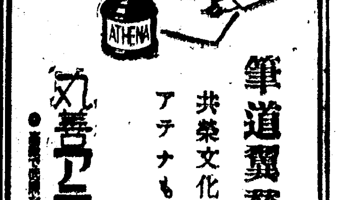

滿洲州兵民[illegible]中の處八月十二日午後十時四〇分平壤府水玉町[illegible]社宅に於て死去致候間生前の御交誼を謝し此段御通知に代へ謹告仕候

追而告別式は八月十四日午後四時同社宅に於て相營可申候

平壤府水玉町[illegible]社宅

八月十二日

嗣子 金川久壽一

（舊名金栗光）

金川留吉

（舊名金栗萬）

相續限定承認公告

本籍 [illegible]郡[illegible]村大字久[illegible]

住所 京城府新堂町[illegible]番地

被相續人 亡 平島[illegible]

相續人 平島[illegible]

[illegible]

京城版

〝さあ〟國語の勉强だ
學務課から各青年團に　讀本を無償で配布

京城府學務課では國語普及の徹底を期するためかねて本府、道當局の補助金を基礎に國語用國語讀本の無償配布の計畫を進めてゐたが第一回六千冊の製本が出來上り現品の到着をみたので十三日から愈よ配布したが國語普及の對象は青年團に重點をおき先づ府内各町青年隊員中一名の文盲者をも無くしようとの建前から差當つて京城府青年團に屬する青年隊幹部に配布國語讀習會の讀本とするが順次特設青年隊四十隊にも及ぼす豫定で二萬四千隊員に國語常用の花を咲かせることになるものである

第一高女で水泳講習會開く
第一高女では目下入城中の内地女子水泳選手團を同校プールに招聘、十四日午前十時から女子水泳講習會を開く

三本の材木が三年の刑
燈管犯罪に注意
近く愛國班に協力を求む

昨年十二月廿七日朝鮮に施行された戰時犯罪處罰令最初の適用をうけた忠南生れ仁川昭和町松若重（三）はさる六月上旬から京城地方法院檢事局で岸川、中野兩檢事の愼重な取調べをうけたうへ遂に起訴されて七月廿四日燈火管制中に犯罪を犯したので三年の刑に處せられたが、これについて同檢事局では平時ならば起訴猶豫あるひは微役六月に相當するこの種の犯罪が戰時犯罪では三年の長期刑が科せられた點について深く一般の關心を求めることゝし近く一般愛國班に强調して一層協力を求めることとなつた

『燈火管制中は盜犯防止とは反對に外はすつかり暗くするばかりではなく戸口に錠を卸すことが出來ないことゝなつてゐるので盜犯が忍び込むのには都合のよい狀態となるわけだ、そこで家庭防犯の方でも今後管制などが行はれた際にはお互ひの愛國班で充分警戒して被害を喰ひ止め戰時犯罪に陷らせぬやう注意するのが國民の義務だ、またこの法令は親告罪ではないからなまじ被害が少かつたからといつて勝手に犯人を放つてしまふのは眞の同情ではなく凡そ戰時犯罪者に對しては嚴然と法に協力する決意があつて欲しいのである』

獻金一束
十三日城東署へ寄せられた獻金の花束―▲百卅円―新堂町京城夜店組合員一同▲卅円―新堂町二五一新田謙三郎氏▲十円―馬場町明星學院生一同

横合から飛出し店員重傷
十三日午後三時頃東大門外元町行電車三五三號＝運轉手廉永福文（二三）＝が永樂町附近を進行中横合から電車の前面を横斷して永樂町方面に向はうとした中學町二八有鄰藥局店員金光容遠君（二〇）の乘つた自轉車と衝突、金光君は腰部と足に重傷

職場に拾ふ 親切（四）
ダッコして
機轉の利いた車掌さん

◇……電車の中がどんなに混雜したつてもう怒る府民はゐないだが車掌さんの態度一つで混雜を非難する客はあるだらうこんなことから結局非難の對象に選ばれてゐる京電には依然として〝親切〟が要求されてゐるのだ、故に京電は今度こそ本氣になつて親切をやらうとしてゐる

◇……〝ハイ御待遠樣、漢江行でございます、サア坊ちやんダッコして上げませうね〟兩手に荷物を持つた主婦の當惑顏に早くも氣のいゝ女車掌さんが機轉のサービスだ、お蔭で電車も手間どらずに客を吞みこんで走る…十三日の午後ある停留所で捉へた一場面だ

【寫眞＝女車掌さんの親切ぶり】

〝泊めてやる〟を捨てよ
本町署で旅館、下宿に忠告

警察も親切運動に協力…本町署保安係では八月の實踐事項〝親切に致しませう〟を行ふために管下の各取締營業人のサービス振りに再檢討を加へて適切指導を行ふととなつた、現在のところでは料理屋、飲食店側は接客振りにおいてはまづ良好と認められるので一般的な心得を通達するに止めてゐるが、殊に最近親切を缺く旅館、下宿業者らに對しては〝泊めてやる〟氣の橫着な態度を改めさせ、意識的にも客の〝住みよい部屋〟〝泊りよい宿〟といつた明るい營業に邁進することとなつた

不正利得で擧る
孔德町三六九果物商鄭暎（二〇）は本年七月中に京城驛前で詰合せ果物籠入り一箇一円八十錢を二円に、また九十二錢の詰合せ果物を一円で賣つて不當利五十八錢を得たことが本町署に判つて十三日卽決で罰金廿円に處せられた、なほ同人は籠詰合せの際表面だけを良質の果物で飾り中味には粗惡品を混入しその上不正利得を占めてゐた

西部露天商近く掃蕩
西部、西大門署管内西大門署管下保安主任は經濟係の協力を得てこれを掃蕩するやう近く管内一齊に嚴重警戒し街の腐漢に乘りだすことになつた

西大門町一帶の露天商は最近又ぞろ多數現はれてきた、追つても追つても絶えず現はれて銃後の健全な國民生活を紊すこれら惡徳露天商人は暴利、闇行爲等で經濟違反は勿論、飴、眞瓜、藥その他食物は不衞生であり街の風紀を紊すので西大門署管下保安主任は經濟係の協力を得てこれを掃蕩するやう近く管内一齊に嚴重警戒し街の腐漢に乘りだすこと

前科一犯の犯人又も萬引で捕る
十二日午後五時頃本町入口を南大門方面に向つて行く怪しい男を本町署員が發見不審訊問したところ件の男は身をひるがへして逃走を企てた、折から通りかゝつた三越店員崔鳳鉉さんが協力太平通二丁目で捕縛したがこの男は忠南大川面新平里三三〇前科一犯金英錫（二二）で當日午後四時頃三越三階賣場で鐵製パンツ七點價格十円五十錢を萬引、逃走中を取押へられたもので餘罪ある見込み

街の慰問袋
〝陶器の鎖〟？

世は擧げて代用品時代……府内の諸官廳會社銀行の門の標識柵はドシドシ回收されて二度の勤めに晴れて戰時資材に還元といふ目出度いコースを辿つてゐる　時節に、ナニガサテ黃金町入口の東拓本社の鐵鎖が見事な黑色も鮮かに新調されてゐる、これはをかしいと首をかしげてよく〳〵見るとこれが正眞正銘の代用品『陶器の鎖』で二度ビックリ、世は正に代用品時代です

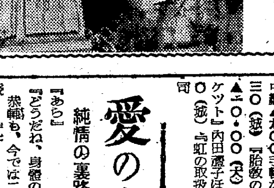

【寫眞＝代用品の鎖】

奥樣方ご注意下さい
腐敗してゐる瓶詰類

瓶詰物に御用心……本町署衞生係では十三日一齊に管内の食料店を檢査したところ黃金町三ノ三食料店中華民國人王政同（三〇）方の取扱商品の中から松茸昆布の瓶詰（定價一円廿錢）が十七個腐敗したまゝ陳列されてゐることを發見、まで沒收したが最近商人が動もすれば品物の買惜みをする傾向からかうして腐敗に至らせる危險があり同署では一般家庭主婦に對し瓶詰物の購入には特に注意するやう近く愛國班を通じて呼びかけることゝなつた

愛國班長美擧
激流に飛込んで老夫婦を救ふ

敦岩町會第一區第十八班長長谷川義秀氏（三）は去る六日府内を襲つた豪雨の中を同町内の危險地帶を巡回してゐると同町會事務所前の溝下にゐた老夫婦が危く激流に呑まれようとするのを目撃〝すは〟と身の危險をも顧みず、飛び込んで老夫婦を救助したが、これが東大門署に知られこれこそ銃後愛國班長の鑑であると皆の感激を呼んでゐる

元町愛國班員汗の奉仕
元町一町會では町内愛國班員百五十名が協力して十三日午後六時卅分から七時卅分まで去る五日の豪雨のため破損した同町會の奉獻日常會々場である興國寺に通ずる道路衞國に汗の奉仕をした

午後一時から第十回各町對抗學童角力大會および午後七時から一般青年角力が行はれる

京城神社例祭今夕から
氏子出身軍人の武運長久祈願祭を併せて行ふ京城神社例祭は十四日午後八時から前夜祭に始まり翌十五日午前九時例祭を執行する、なほ當日は

連覇の全京城
十五日凱旋
都市對抗野球に出場、二年連覇の榮冠をかち得た全京城軍は十五日午後二時京城驛着列車で凱旋、京城府では同日午後六時半から京城ホテルで一行の勞を犒ふ歡迎會を開く

注意せよ帽章
違反者は嚴罰
【仁川】戰時下の服裝改善に應へて國民服着用者は益々增加してゐるが一般民衆が帽級の帽章を着用するとは違反で斷て警察から注意が發せられるとともに府總力聯盟からも甞に今月の回覽板を以て周知徹底を要望したが、府民の中には未だ無關心で階級の帽章を着用してゐる者あり、非官公吏は今後絶對に階級の帽章を着用しないやうにと警察では重ねて一般府民の注意を喚起すると同時にこれが徹底を期し違反者は法規に照し摘發處罰する方針であると

文化
新宅中隊など（２）
湯淺克衞

私は、幹部の人と話しながら、前の欄に並んだ札を見てゐた。鑛山機關特技、野村派遣、井村派遣などといふのが見える。自動車特技は大山成治外一名、その他トラクター特技、鑿岩特技、鍛冶特技、製材、鋸工、鍛工など特技班の少年達の名前が並んでゐる。

その後に驛卒といふのがあつた。これが六つも並んでゐる。私は不審に思つて、それを訊ねた。皆、鑛御さんの病氣で歸省してゐるのである。

私はそこで胸を衝かれた。內地出身の勤勞隊は隨分廻つたが、歸省の札を見たことはあまりなかつたことだ。そしてそれが當然だとといふ風に氣にも留めなかつたことだ。

少年達のことだ、親達に會ひたくもあるだらう。また歸省の制度も設けて、親達家庭の安心をもさせることも今後は考へなければならない問題かも知れない。しかし、內地出身の青少年は、國家に身體を捧げたものと飛び込み、親達が一番にそのつもりでゐるので、病氣ぐらゐでは、子供達に心配させない。もつと同率かあつても、知らせないやうな覺悟が見えてゐる。

その點、この少年達の親達は、さういふところに考へ及ばないのだらうし、少年達も、歸らないでは、親戚にも故鄕にも顏向けが出來ないやうな空氣が、背後にあるに違ひない。

つまり、銃行の重要さはかへつて形式的にまで輸散で沁み込んでゐながら、忠と孝とが一本になつてゐないことが何といつても現狀なのではないだらうか。

勤勞隊の少年達は、現代の半島が生んだ美しい花である。これを立派に結實させるためには、背後の親御さんや村の人達の努力が何としても大きいのだ。それを通じて、逆に父兄や村人が、大きな感化を受けるだらう。さういふものとして、勤勞隊後援會が、急速に出動部落、面邑に出來なければならないと思ふ。

國風會選歌
遠山英一選

題『船』

ありあまる南の島の寶をは選びなやめり船たらすして　田中半次郎

世渡りの船に乘るには先づ觀れわくさ〳〵の寶をつみて雨より入り來る船のまぎれけるかな　桑原專雄

か身の幸をかへりみすして　中村鐵之助

おもしろき岩根の松をながめつゝ船路をのしき瀨戸の內海　丹下とみ子

あなあはれ仇かほこりし大艦も海のもくつと次々に消ゆ　中島言信

新映畫評
〝海猫の港〟
大映の作品

◇……大映作品『海猫の港』この映畫の實際をみただけでパニョールの『馬鈴薯』の翻案（脚色吉田二三夫）だと察せられるが、善い意味にも惡い意味にも、よくもこれだけにこねあげたと感心せざるを得ない

◇……日淸戰役後、九州の唐津開港場を背景に、海へ憧れる青年と、代々漕ぎ居酒屋の娘とを守り通さうとする父親との新舊思想對立の中に、家と國への大きな愛を描きまたその喜劇的効果もかなりあつて、この時代を意識した場面を描くことは出來るが、港町のロマンスめいたあれやこれやを欲張り過ぎた甘さ加減が鼻につく

◇……もともと鍛冶屋（居酒屋の親父）のために出來たやうなものではあるが、相當こゝで重要視さるる殿子役が新劇の新太郎なので、一層冴えない、相手の娘に水谷八重子がすつかり喰つてゐる、千葉泰樹（監督）の作品としてはあまり鋭めたものでないが、さりとてくさすほどのこともない惡動物の佳作

科學知識へ
新しい試み
科學館に陳列

恩賜記念科學館では次のやうな新しい陳列を加へて一般の科學知識普及のための觀覽に供する

硝煙彈雨の中に活躍して幾多の武勳をたてた『陸軍の戰鬪機』▲陸軍中佐赤木鈴雄氏寄贈によ　る南方各型『落下傘』▲南方最初の『空の神兵』落下傘の實景▲螢光ランプ▲菊花石▲新興の亞麻工業（亞麻製品の出來るまで）▲金剛山の科學▲南方資源等

文化だより
◇『獨逸音樂の夕』の曲目　廿二日（土）午後七時から京電事業會館で催される寺島宏氏解說による『獨逸音樂の夕』の演奏曲目はハイドン作『軍隊交響曲』ベートーベン作『第五交響曲』モーツァルト作『夜曲』シュ・ベルト作『未完成交響曲』以上四曲等であるが、入場は無料である

不連續線
寒暖計

土用も過ぎたといふのに、まだ暑さが續いて、茹だるやうな毎日が續く。

寒暖計を見ると、九十度を少々越してゐる。

『九十七度か八度あるかと思つたのに、何だ、九十度そこ〳〵か』

そんな氣が起る。

そして、都合に涼しいと思つた日でも、八十六、七度といふ日があつたりすると、何となく寒暖計を信用出來ないやうな氣のすることがある。

人間の感覺といふものは、案外に不正確なものだといふ一つの證據であるが、これは何も寒暖計に限つた話ではない。

人間程、自分本位の者はない。

愛の赤道【184】
竹田敏彥（作）　都竹伸一（繪）
純情の裏路（三）

『あら』

『どうだね、身體の工合は？』

恭輔も、今では二郎に託された純粹な保護者の立場を固守して何氣ない一瞥を、千鶴子の身體に投げたが、すぐ照れ氣味に、その眼を外らして、

『今日は、ちよつと、相談があつてね』

上り框へ、遠慮つぽく腰を下ろした。恭輔も其後は、過去の關係だけ、千鶴子との相談事は、成るべく避けて、家でできない話だけ、千鶴子の家を訪ねてするやうにしてゐたが、それも自ら遠慮して、座敷へ上るやうなことはしなかつた。千鶴子にしても、その方が結構なので、失禮とは知りながら、決して自分から、勸めて招じ上げるやうなことは、敢てしなかつた。そして、今日も、奧か

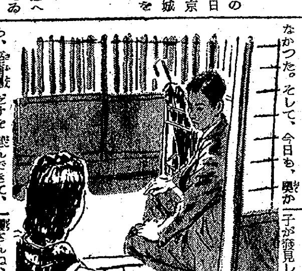

ら、座蒲團だけを運んできて、

『端ぢかですけど、どうぞ……』

と、すゝめただけだつた。恭輔も、それを、大して氣にもとめずそれを受取つて敷きながら、

『實は、こんな話は、お前さんに聞かせて、いゝかどうか、それについても隨分迷つた揚句なのだが、やはり問題は、二郎に對して、共同の責任を有するわしとお前さんに課せられた問題なので、ひとつ意見も聞いてみたいと思つてね』

改まつた口吻で、千鶴子の顏を覗いた。千鶴子は『二郎に對する共同の責任問題』と聞くと、急に不安を交へた疑問の瞳を見はつた。恭輔は、それを見て、

『いや、別に、大して心配するやうな話ぢやないんだが、お前さん二郎から、ダバオの友人で、瑞木さんといふ人の話を聞いたことはないかね』

『お名前は、承つたやうに思ひますけど……』

『その人に、年頃の娘さんがあるんだが、知らないかね』

『いゝえ……』

『佐智子さんといつてね。二十三か四になるんださうだが、なか〳〵感じのいゝ、利口さうな娘さんだよ』

『……………』

『そこで私が會つて、生憎二郎は從軍して家にゐない譯を、詳しく話をすると、大へんがつかりしたその樣子が、どうも、二郎を慕つてゐるらしいんだ。二郎の方は、よくわからんが、しかし、彼とても、その娘を、嫌ひでない樣子は見えてゐたんだよ。……といふのはいつか二郎の持つてゐた瑞木兄妹の寫眞を、何かの拍子に、家の晃子が發見してね。あら、綺麗なお嬢さんね、といふやうな譯で、あらしいおせつかいから、それとなくいろ〳〵二郎の氣を引いてみると、まんざらでも、なささうな樣子だつたといふのだよ』

恭輔は輕い笑顏で、何氣なく千鶴子の方を見たが、その時千鶴子の顏上に動いた何か混亂した表情に氣づくと、はツとして口を噤んだのである。

兄さんを訪ねて、自分もダバオまで乘出し、二郎などと一緒に、學校の先生をしてゐたさうだ

からいつて、二郎と瑞木兄妹の深い交友から、兄彥の最期の美談まで、一通り、恭輔は千鶴子に說明すると、

『ところが、その娘さんがつい五六日前に、ダバオから一人で歸つてきたんだ。そして、すぐ二郎を訪ねて、わざわざ、家まで來たんだよ』

新刊紹介
▲國民總力（八月號）『全愛國班員に告ぐ』小磯國昭『勇氣』波田重一『新しき分析』大槻憲二、其他讀物が多い（十五錢、京城・南米倉町九、國民總力朝鮮聯盟）

▲くれなゐ（文苑社編）女性文藝誌『黃蘭』會員の作品を收錄せるもの（卅錢、東京・小石川・雜司谷町一ノ一七、文苑社）

▲新文學（八月號）小說『二葉亭四迷』九鬼兼太郎、其他（五十錢東京・日本橋區通三丁目八ノ四、日本青年文學者會）

▲朝鮮鑛業（七月號）本號は鑛物增產特輯號で論說報文等豪華な執筆陣である（八十錢、京城・古市町一四、朝鮮鑛業社）

▲鑛業評論（八月號）本號は博覽會記念號（七十錢、東京・麴町・內幸町二ノ二二、鑛業之日本社）

ラジオ　十四日

朝　六・三〇『學徒への期待』杉山謙治▲八・〇〇お話『岩佐中佐の少年時代』奈良島知堂▲八・三〇（大）靈殿英靈法要▲京都市法相宗淸水寺より中繼▲九・〇〇手輕な染色法▲九・三〇（城）『胎教の話』伊藤泰雄▲一〇・〇〇（大）『アリトビケット』內田禮子ほか▲一一・〇〇（城）『虹の取扱ひ方』池上奇司

晝　〇・三〇（城）器樂獨奏（レコード）▲一・〇〇朗讀『日常生活の科學』（三）▲二・三〇（城）朗讀（朝鮮語）『軍人と詩人』

夜　六・〇〇（大）劇『夏祖父』大阪放送劇場▲六・三〇（釜）『南海の魚族』內田惠太郎▲八・〇〇（城）『國唱』崔承鉉（城）『新民謠と童曲』佐原泳子▲九・〇〇ニュース『文化實験村』（後）『盆踊り唄』

皮膚病に　ムズカユキ皮膚病　水蟲、たむし、いんきん、ニキビ、吹出物、寒田、疥、たゞれ、南京蟲、蚊の害に是非一度試されゝば必ず治り易い　五十錢、一圓、二圓　東京神田花房町　山藤商會　皮膚藥チヤージ

腸疾患に　陸軍々醫中將　醫學博士　山本順市閣下推奬　本劑を赤痢・疫痢・下痢等に使用し、その卓効實に驚くべきものあり、敢へて推奬す　主効　赤痢・疫痢・腸カタル・急性下痢　慢性下痢・食傷（治療と豫防）　見玉先生 醫學博士　强力 殺菌 整腸　セダン　ツノダ　製造元 東京淺草新堀 安田研究所　特約店 京城新井藥房・木村藥房・大邱町田藥房・釜山藤田藥房

肩の凝や便秘は曲物　早打肩と腦溢血のこと　肩がコッて困る人　或る地方では腦溢血のことを早打肩といひます。それは早く肩を打切つて血液を排出すれば良いといふ意味から出た方言だといはれます。肩の凝は動脈硬化で腦溢血に罹らぬ中に內部から治すことで可能ですと海貴來は硬化に因る肩のこりと便秘に效き高い血壓も自然降下し安心であります又不幸腦溢血後の半身不隨も迷はず氣永にのめば快方に導かれます。　價錢 2.00 4.00 6.00 11.00 20.00　東京市本郷區藥坂町五十二　總發賣元 河合洋行　振替東京一六四八二　海貴來

六〇六號と水銀劑　十餘年間斯界醫學博士の水銀療法に基き病毒治療の二大原則たる六〇六號と水銀劑とを比較檢討し永年の實驗研究により潛伏病毒に對しては全く水銀劑の効果に多大の信賴を置くといふ結論に到達したのであります。殊に腦脊髓、神經系統內臟器官に移行せる病毒に對しては水銀劑が常道であります。而るに從來の水銀劑は正に副作用に於て忌みきらはれています。此處に於て當社は凡ゆる機能を摘ひこの水銀の毒性を除き有效に且つ迅速に效果あらしむる膠コロイド水銀劑に內服劑サルバルサンを併合製藥せしめてコロイゲン錠を完成したのであります。故に本藥コロイゲン錠を推奬す　水銀內服藥　コロイゲン錠　（コロイゲン錠）定價二圓（四十錠）四圓（九十錠）七圓五十錢（一八〇錠）十四圓（三六〇錠）三十圓（九〇〇錠）外用オオコロイゲン（水劑）一圓二十錢、二圓アリ　全國有名藥店ニアリ　品切レノ節ハ直接本舖ヘ　地方ハ送料不要　替又ハ小爲替　御申込ミ　東京市芝區高輪北町二二　原澤水銀研究所　電話高輪二六三三・三九七一　振替東京八〇五二番

本劑は我社獨特の培養法により創製された…　乳酸菌と消化酵素を多量に含有し、各種榮養素も適切に配合せるを以て胃腸の强化榮養の增進に極めて有効!!　强力榮養源　ビオフェルミン　一五〇錠一円五〇　東京蒲田 ライオン製藥 株式會社　E―141

校長　從三位勳四等　男爵沖貞男　中野高等無線電信學校　本科・中等程度・豫科一年・速習部（初卒）（高卒）　遞信省海軍省指定學校　東京市中野區江古田・電話中野七〇五三・五九七三　寄宿舍完備

投網・釣具　京城府水標町二二一　吉備商會　御申込次第カタログ進呈・振替京城八九九二番

納好生醫院　漢江通十一　電④二四二九　金榮壽

山彥詩舍　京城府南米倉町一ノ百十五　電話本局②七〇二番取次

美術騰寫印刷所

各被服工場殿　ミシン修理　京城府黃金町二丁目

姜耳鼻科　醫學博士 姜日永　京城府仁寺町一三七　電話光化門③七一〇

九五輝子ノ…京城府中區…

商業及法人登記公告

○朝鮮工業株式會社　變更昭和拾七年七月拾參日登記　京城地方法院　仁川支廳
○合名會社小野寺商店…
（以下登記公告多數）

家庭　教師になりたし（內地人）

女子　事務員、外務員、給仕御希望の方あり　京城府黃金町一丁目

刀研　御一名至急入用　京城府…刀店

看護婦入用　…病院

外交　自動車に經驗ある者…東洋サービス

職員　男女二十五歲以上　第一生命

家政婦　…

京日案內　料金　一行一圓…

タイピスト養成　京城府…タイピスト學院

衣笠産婦人科　醫學博士 衣笠茂　旭町一丁目一八八　電本5912

求事　京城石材加工組合

性病　皮膚科　醫學博士 高峰潔

古本　高價買入　金剛堂書店

昭和通り　都旅館　團體御相談に應じます

タイプ印書引受

荒川屋呉服店　本町四丁目　電本⑤七〇八

京日案內廣告の御用命は京日案內廣告部へ

安田産婦人科　醫學博士 安田實　入院隨意　京城府旭町二丁目　電話本局②六五五五

近江産婦人科　信愛醫院　入院隨意　京城府黃金町五丁目　電東⑤六七五番

雜件
醫院　讓る
求家
貸家
賣家
貸事務所
電話
貸家
電話
下宿

特別案內

女子事務員採用
タイピスト　女子事務員
朝鮮鋼管販賣株式會社
朝鮮板硝子株式會社
給仕採用
明治生命京城支店
タイピスト採用
東海護謨工業
京城市内・開城　春川出張所長を求む
安田生命京城支店
記者採用　月刊朝鮮鑛業
姓名在社
現場監督員採用　大豊洋行
女事務員採用　金井鑛山株式會社
賄婦及女子事務員　嘉納合名會社京城支店

朝日座　八月十六日より　漫才大會
東洋劇場　朝鮮樂劇團
桃花劇場　サヨナラ　青春十字路
新富座　美の祭典
浪花館　大地の樂園　俠劍魔劍
大陸劇場　カプリチオ
京城寶塚　日本ニュース　時計の歷史　豆の木　ジャックと
城寶　海猫の港　貨物船　大映作品

和信映畫館　大東亞戰爭　金語樓のお醫者さん
明治座　久遠の笑顔
城南劇場　大石山鹿護送　笑ふ父
中央劇場　ワンワン大將　彌次喜多
東寶若草劇場　海猫の港
喜樂館　阿波の木隅　昨日消えた男
京劇　久遠の笑顏
若草文化映畫劇場　赤ちゃん讀本　通信挺身隊　殲滅する

京城日報 夕刊

獨軍一瀉千里の勢ひ
ス市目指して猛進撃
戰況近く最終段階へ

【ベルリン十二日同盟】赤軍はコーカサスの石油およびイラン油田の運送路としてきはめて重要なボルガの水路を確保するため、スターリングラード死守の作戰をたて、この正面にチモシエンコ軍の戰車部隊のほとんど全部を集結したためロストフ東方戰場は目下殆ど戰鬪停止の狀態になり、機械化部隊が少かつたので赤軍はドイツ戰車に對しコサック騎兵で對抗する狀態で獨軍は一瀉千里の勢ひで南下、一方スターリングラード攻略を目指して進撃を續けるパウルス戰車大將麾下の强力な戰車部隊は、リヒトホーヘン空軍大佐の有力な空軍掩護の下に、頑强な赤軍との間に二週間以上の激戰を續けてゐたが、赤軍がスターリンの新作戰に基き絶對の不後退の戰法に出たので、獨軍はドン河の南灣曲部にこれを追ひつめ、十一日までに遂に赤軍第六十二軍および戰車第一軍を殲滅するに至つたものである。獨軍は目下スターリングラードの北方およびドン河南方の鐵道線ならびに正面の三方からひた押しの進撃を續けてゐるので、この戰線も近く最後段階に入るものと見られるに至つた

【獨公表】
一、クレツカヤ南部地區では目下殲滅戰續行中である
一、コチエルニコブスキー東北地區の赤軍は獨軍に對し反撃を加へる
一、チエルケスクおよびマイコープ地區では獨軍機械化部隊の攻撃に對し赤軍は防禦戰を展開中である
一、クラスノダール地區では優勢な獨軍と交戰中で、クバン河を强行渡河せんとした獨軍と激戰を交へた

新防衛陣を突破
獨軍クラスノダール附近に不動の地歩

【リスボン十二日同盟】獨軍はクバン地區の要衝を確保、ほゞ同地の一帶を制壓した、一方クラスノダール附近に不動の地歩を確保した獨軍は戰車部隊ならびに機械化歩兵部隊をもつて新に赤軍防衛陣地の突破に成功したので赤軍は新陣地に撤退のやむなきに至つたと報ぜられる、獨戰車隊の一部はさらに赤軍を急追中の模様だが、赤軍國陣情報は同地一帶の猛烈な戰鬪狀況につき十二日つぎの通り報じてゐる

ドイツの一戰車團は赤軍の反撃を排してその兩翼に進出し赤軍を孤立せしめるに至つた、赤軍戰車部隊は友軍の協力を得て必死の抵抗を續け獨軍の進撃を阻止にあたつてゐる

赤軍逃亡部隊の救出は困難と見られる、從つて赤軍も目下チエルケスクの防衛に死力を盡し彼我の交戰壯絶を極めてゐるが、他方獨軍のチエルケスク作戰は直ちに赤軍の有力部隊を捕捉殲滅するほかカスピ海進出を目指して進撃中の友軍に對し背後の脅威を除去する重要目的を有し獨軍の攻撃はさらに嚴烈を加へるに至つたと報ぜられる

チエルケスクに突入

【リスボン十二日同盟】前線報を綜合するにクバン地區で獨軍はロストフ・バクー鐵道上のネヴィンノミースクより同鐵道支線に沿うて、チエルケスクに突入し赤軍を驅逐しつゝ壯烈な山岳戰に入つた

獨軍は無數の戰車部隊をもつてチエルケスク包圍戰を展開中であるが總崩赤軍はチエルケスクよりミコヤン・シャハルに至るクバン河上流溪谷に沿つて敷設された鐵道により逃避のほかない模様である

但し赤軍は同鐵道より六十四キロを南に後退するとしてもシャハルより標高五千メートルの山岳を縫つてスーブミに至る道路を利して黒海に逃亡するほかなく、黒海がすでにソ聯に對して戰略的意義を失ひつゝある以上

右はコーカサス山岳地帶に突入した獨機械化部隊の一部が一轉して東進、側路、ロストフ・バクー鐵道に併行、山麓傳ひにカスピ海の要衝マハチュ・カラに向け進撃態勢を示してゐるとの報道とともにコーカサス山岳戰今後の重要展開を示唆するものである

クレツカヤで激戰

【モスコー十二日同盟】ソ聯情報

獨戰車部隊、ソ聯軍を猛攻

英空母撃沈はロ大佐指揮の潜艦

【ベルリン十二日同盟】獨軍司令部の發表によれば英空母イーグルを撃沈したのはローゼンバウム大佐の指揮する獨潜水艦で、イーグル號に魚雷四發命中させこれを撃沈したものである

スラブヤンスカヤを占領

【ベルリン十二日同盟】デーニヌベー通信所報=コーカサス方面に出動中のルーマニヤ軍は十二日赤軍の强抵抗を排してスラブヤンスカヤ(クラスノダール西北七十キロ)を占領した、同方面の獨軍は更に山岳地帶に向け進撃中である

西部地中海に激戰

【ベルリン十二日同盟】デー・ニヌ・ベー通信の報道によれば獨伊空軍ならびに潜水艦隊は十一日夕刻以來西部地中海においてイギリス地中海艦隊の主力に護衛された有力なるイギリス護送船團との間に激戰展開中である

獨、英空中戰
ノルウエー沿岸で

【ベルリン十二日同盟】獨軍司令部發表によればノルウエー沿岸地帶を警備中の獨空軍直衞部隊および高射砲隊はノルウエー水域に出動中の獨巡洋艦を攻撃せんとした英空軍と空中戰を展開、英機三十機以上を撃墜した

敵大型軍艦を雷撃
伊潜水艦の殊勲

【ローマ十二日同盟】伊軍司令部十二日發表=伊潜水艦は十一日夜西地中海において强力な護衛艦隊を伴ふ敵大型軍艦(艦型不明)を攻撃、魚雷二發を命中せしめた

埃及人銃殺
樞軸國接近の廉で

【ローマ十二日同盟】アンカラ經由當地に達したカイロ電によればエジプト軍法會議は十二日エジプト人四名を樞軸國接近の廉で銃殺に處した

エジプト國民は印度問題の推移に重大關心を寄せ被壓迫民族たる印度國民に至大の同情を表明してをり、印度國民が蹶起して英帝國主義の打倒に邁進することを熱望してゐるといはれ、反英感情は日々激化し、國境地帶にはアフビヤ遊撃隊が出沒して英補給路を擾亂に努めてゐる、一方イスタンブール電によればシリヤの英當局は最近に至り俄然反英的指導者の彈壓に乘出しすでに多數の右翼分子を逮捕、處刑したといはれる

イーグル撃沈英發表

【リスボン十二日同盟】ロイター通信ロンドン電=英海軍省は公報を以て英空母イーグル號が地中海で獨潜水艦に撃沈された旨十二日正式に發表した

米太平洋軍事會議
ソロモンの敗戰檢討

【リスボン十二日同盟】ワシントン來電によればルーズベルトは十二日ホワイトハウスに太平洋軍事會議を招集、緊下の重要問題につき協議した、右につきユーピーワシントン電はソロモン海戰に關する情報を基礎に事態の檢討が行はれたはずと報じてゐる、同海戰に關しては當該作戰なほ繼續中と發表されただけで、米海軍も十二日の發表で『さらに詳報がなければ戰況の究明は不可能』と聲明するに至りさきに中間報告として米側巡洋艦および輸送船の損害を發表したのと關聯して中立國では以上をもつて米國の悲觀材料としてゐる

太平洋軍事會議の結果に關してもソロモン海戰の報告檢討といふ以外なんら具體的な報道がないのは戰況の徹底的不利を反映したものと察される

聯合國の反撃も日本軍には敵はぬ
西亞諸國民 東亞情勢注視

【イスタンブール十二日同盟】ソロモン海戰における日本軍の壓倒的戰果は印度における反英抗爭の激化とともに大センセイションを卷起してゐる、聯合國の統制下にあるベイルートおよびカイロ放送は印度情勢を出來るだけ小さく扱ふ一方、ソロモン海戰の戰果については頭からこれを默殺してかゝつてゐるが、事態の推移は各種の報道を通じて遍く知れ渡り西亞諸國民は寧ろ東亞情勢の劇變を注視してゐる、英米側は最近太平洋における聯合國海軍の地位が强化されたとさかんに宣傳してゐたが、ソロモン海戰の結果は西亞諸國民の間に聯合國軍蹶起の反撃が日本海軍の前には手も足も出ないことを實證するものだとの信念を深く植ゑつけ、この戰果は當然印度および西亞の事態にも重大影響を與へるものとして注目してゐる、英米側は會議派首腦、ガンヂー以下の會議派領袖を逮捕したとの報は西亞諸國を一層いたく憤激させ、かゝる戰亂政策は却つて印度民衆の反抗を誘致するのみならずさらに西亞民衆が蹶起するに至ればすでに瀕死の危機にたつ英帝國を遂に最後の打撃をうける結果となろうと痛烈な批判を加へてゐる

トルコ拒絶す
ソ聯艦隊の海峡通過

【ベルリン十二日同盟】ソ聯黒海艦隊はドイツ軍のコーカサス進出により基地を喪失自滅の運命に追つめられてゐるので、米英兩國政府は最近在アンカラ駐劄大使を通じ、政府に對しソ聯艦隊のボスポラス海峡通過を强要したと傳へられる、これによりソ聯艦隊がドイツの手中に入るのを防ぎ同時にこれを地中海の防衛に利用せんと企圖してゐるものだが、萬一トルコ政府がこれを許容すればドイツとの間に重大紛爭を惹起することは間違ひない、從つてトルコ政府も極めて愼重な態度をとつてをり、十二日のナチオナル・ツアイツング紙アンカラ電はトルコ政府はモントルー條約に基きこれを拒否したと傳へてゐるが、ドイツ政府當局はトルコ中立政策に絶對的な確信を示し十二日次の如く言明した

トルコ政府はかねて海峡の中立維持を確約してゐるので如何なる事態になつてもその態度に變化がないものと確信してゐる

會議派首腦五名
さらに逮捕監禁

【リスボン十二日同盟】ニューデリー來電によれば英官憲はカルカッタにおいて國民會議派首腦者五名をさらに逮捕監禁した

市內の物情騷然
ニューデリー反英激化

【リスボン十二日同盟】印度各地における反英暴動はその後ますます熾烈化し、商取は血腥い騷擾事件を頻々に報じてをり、英國の印度統治史上最大の暴動化せんとするもの、如くである、民衆の襲撃事件、郵便局、税務署その他警官との衝突事件も各地から傳へられ、死者、負傷者もいよいよその數を加へつゝある、一方ボンベイ、カルカッタその他重要工業地帶における罷市、罷業も漸次擴大し、印度の戰時生産に重大なる影響を及ぼしつゝある、ロイター通信の報道によればすでに印度各種産業の工場は大半閉鎖のやむなきに至つたと傳へられる、しかして首都ニューデリーにおいて最も熾烈で市場街道の大半は熱狂した民衆の放火によつて猛火に包まれ市內は物情騷然たるものがある、十一日まで引つゞいて營業を續けてゐた二つの大銀行も十二日に至り遂に閉鎖するに至り各銀行商店は營業を休み合し對策協議中である、通信機關も破壞し、騷擾せる民衆は郵便局、切手、電報、書類などを掠奪し、街頭に燃えてある火に投じ、さらに警察、税務署などを襲撃したが、軍隊の警官隊と大衝突を起し、死者少くとも廿數名、數百名に上る負傷者を出し、同市においては會議派左翼分子の地下運動も活潑化し暴動態いよいよ深刻の度を加へつゝあるにかんがみ、英當局は市民全部に對し外出禁止命令を發した

一方プーナにおいては民衆は六ケ所の警官派出所を襲撃し、警官は發砲をもつて鎭壓せんとして二名以上の負傷者を出した、英當局はボンベイ州全體にわたつて暴民逮捕の指令を發しすでに百名以上を拘禁し、その後も引續き逮捕を行つてゐる、聯合州ラクナウ市では大學生の一隊が停車場を襲ひ、改札口を破壞書類を引き裂くなどの暴に出たが、辛うじて警官隊に阻止された、その他各地においてこの種事件は頻發しつゝあり事態の發展は英印當局を痛く憂慮させこれが對策として當局はあくまで彈壓を强化するもの、如くである

學生と警官衝突

【リスボン十二日同盟】ロイター通信カラチ電によれば十二日カラチで行はれた學生の反英示威行進が同市々民病院の附近で警官のため解散を命ぜられるや激昂せる群衆は警官に對し一齊に投石しこれに對し警官は手當り次第に群衆に暴行を加へた結果四十二名の負傷者を出し警官側にも若干の負傷者を出した

プーナに暴動起る

【リスボン十二日同盟】プーナ來電によれば十一日夕、ガンヂーが監禁されてゐるアガ・カン宮殿に近いプーナに暴動が勃發し興奮した群衆は市內六ケ所の駐在所を襲撃そこにあつた器具を手當り次第に破壞した後書類を持ち去らうとしたので警官は遂にこれに發砲し死傷者數十名を出した、これに激昂した群衆は街頭を暴れ廻り交通信號を押し倒し道路上に大きな石や丸太を轉がし折柄通行中のバスを目がけて投石し電信電話線を切斷するなどの擧に出たため、出動した警官隊は催淚彈を用ひ群衆を追ひ廻すなど市內は大混戰に陷つた

軍隊輸送中のトラック包圍

【リスボン十二日同盟】ニューデリー來電によれば暴動化した印度人の一團はニューデリー市停車場附近において軍隊輸送中のトラックを包圍して石および汚物を投げ込み、つひに立往生させた

英、騷擾をことさら過小視

【リスボン十二日同盟】印度の騷擾は激化の一途を辿りつゝあり、イギリス朝野を擧げて成行に憂色濃きものがあるが、印度政廳は事態の重大性を糊塗することによつて國民興論の硬化を防止せんと努力してゐる模様で、十二日のロンドン電によればアメリー印度事務相は十二日夜『印度問題に關する各種報道は誇大で事態は平穩を保つてゐる』との欺瞞的聲明を發表した、聲明左の通り

イギリス官邊が接受した印度政廳側の報告によればイギリス當局は事態の收拾に成功を收めてゐる、印度の騷擾が全國的に展開されてゐるとの報道は誇大である、國民會議派の牙城であるボンベイとアーメダバット兩市においては不逞分子および學生の一部が示威運動を行つたがそれも大規模なものではなかつた

英、輕率なり
米紙の論評

【ベルリン十一日同盟】アムステルダム經由當地に達した情報によれば、印度國內の不安狀態はアメリカにおいても多大の驚愕と懸念をもつて重視されてゐるが大多數の新聞紙は會議派に對する印度當局の强硬策を是認しガンヂーその他會議派要人の逮捕を當然のこととして賛意を表してゐる、しかし一部の新聞はイギリス當局今回の措置は却つて印度國民に不服從運動展開の機會を與へたものとしてイギリス側の輕率さをなじつてゐる、アメリカ政界および軍部の最も懸念するところは印度の騷擾事件が聯合國の戰爭努力を著しく阻害するものであるといふにあり、この點に關聯してニューヨーク・タイムス紙は『聯合國は印度の戰爭努力に多大の望みを託してゐた、またアメリカの運命は印度の發展と密接な關聯を有してゐた』と印度の重要性を强調するとともに、印度の動向に深い憂慮を表明してゐる

重慶の泣言

【重慶十二日同盟】重慶來電によれば、重慶政府行政院祕書長蔣廷黻は十一日午後政府スポークスマンの資格をもつて外人記者團と會見重慶の印度獨立問題に關する心底を曝露し次の如く泣言を語つた

印度問題は實に遺憾に堪へない印度はつひに重慶が希望した通りにはゆかなくなり、前途はますます險惡となりつゝある、會議派彈壓に對するイギリスの態度は實に遺憾である

裝甲車出動

【リスボン十二日同盟】ニューデリー來電によれば印度自治反英暴動の激化に手を焼いた政府當局は遂に裝甲自動車を出動せしめるに至つた、また政廳當局をはじめ鐵道、建築物がしばしば閉鎖した際に爆破され事態は頻々惡化する一方なので政廳は放火犯人に對しては一律に死刑をもつて臨む旨を布告した

軍隊もまた爾後防衛を名として發砲することを正式に認めるなど反英運動に對する彈壓はいよいよ峻烈を極めつゝある、現在までの死傷者は三十一名、負傷者二百五十名、逮捕された印度人約五百名と發表されてゐるが實數ははるかにこの數字を上廻つてゐるものと見られる

謎のパナマ運河

守備兵は五萬
防衛地帶には無數の軍事施設
原外務書記官通過談

【昭南港特電】(十二日發)眞珠灣、ダッチハーバーと共にアメリカ防衛の三角點の頂點となつてゐるパナマ、開戰以來さしも完璧を誇つたアメリカ防衛の三角形もその頂點を失ひ據むはこゝ一となつた、アメリカの最短航路パナマ運河、その運河を大東亞戰爭の一月十二日同地區、カルボアから東岸のクリストバルまで、船へ最後の旅行者として該路運河に沿つて通過したパナマ駐在外務書記官原武氏が引揚げ外交官として昭南港に寄港したのでその近況を聞いた

▲…パナマ運河の重要性が檢討され出したのは特に支那事變以來だ、太平、大西兩洋を完全に守り通さない限り米洲の安全は期し難い、就中太平洋を隔てた日本の動きこそアメリカの肝を冷したものだつた、アメリカ聯合艦隊の太平洋への一大移動航路も端的にこの間の事情を物語つてゐる

爾來、幾度か大艦隊の移動が行はれこの運河によつて長時間に何等混亂もなく全艦隊の移動を完了する、これが移り行く國際情勢に對應するアメリカ海軍の形であつた、これを滿たすため計畫施行されたのが所謂第三門卽ち現パナマ運河に沿うて作られてゐる幅廣い運河の移動式門である、工費實に五億弗、邦貨廿億円昭和十五年七月一日に工事が計畫された重用道路完成工事は三部交替で晝夜兼行で急ぎ、大西、太平兩洋を結ぶカルボア、クリストバル間の軍用道路は本年四月に完成、現に一切外部からの侵入を排して其工事に當つてゐる、開戰後は極度にその警備は强化され働く勞務者には全部寫眞入りパッヂを持たせパッヂのないものゝ附近步行者は發見次第發砲するといつた有様である、その狹い運河の租借地帶の防衛だけで守備兵は既に五萬以上に上り運河を中心に五百哩の圏內は所謂防衛地帶として飛行場、高射砲陣地多數の軍事基地が足の踏場もないほど急造されてゐる、試みに日曜日にパナマ市內のホテルから遠望して見ると市を繞るアルブフィルド、フォードフイルドから間斷なく飛び上る戰鬪機、哨戒機などまで空は蔽はれ急降下、横轉などまるで曲藝見物だ、眞珠灣が日曜日にやられたといふので爾來日曜日を恐れるとは正に病的で開戰以來のその狼狽ぶりは神經衰弱症狀を呈してゐた、大東亞戰開戰の飛報はパナマ時間の七日午後三時半パナマの街を震撼せしめ第一報が入ると同時にパナマにはサイレンが鳴り響いた

これからだ出せ一億の底力

時の録音

開戰劈頭比島空襲の海鷲部隊の武勲、上聞に達す。傑たり、その榮譽。

×

輝くけふの戰捷は海鷲の果敢なる活躍に負ふところ極めて大だ。鷲へ、その勞苦を。

×

けふ、五度めぐり來た八・一三記念日。大東亞戰下、斷じてこの日を忘れてなるまい。

×

曾ての英米侵略の魔都上海、そしていま、雄々しく起上る共榮の基地上海。

×

その甦生せる姿、その逞しき建設の譜こそ、地下に眠る勇士へたゞ一つの手向草だ。

×

田中総監、マイクを通じて『親切』を說き、道義を訓す。

×

親切は自覺からだ。まづ自らを反省せよ。

全鮮商議調査事務打合會

朝鮮商議主催の第一回全鮮商議調査事務打合會第一日の十三日は午前九時から京城商議第一會議室に開催、本府から岡野定事務官以下關係職員、主催者側より田村理事、杉山京城理事ほか全鮮各商議理事調査主任、擔任職員ら四十餘名出席、田村理事より挨拶があつて協議に入り

一、地域別商工會議所調査協會並に全鮮商工會議所中央調査會設置

二、調査機能の發揮に關する具體的方策

について熟議した結果、近く本府企畫部で國土計畫策定上官民合同の調査機關を組織する計畫があり右調査機關と重複するおそれがあるのでこれが結成をみるまで原案を保留することゝし、正午一旦休憩、午後一時再開

山名企畫部計畫課長の『大東亞共榮圏內における朝鮮』および宮厚生局勞務課技師の『勞務管理』と題する講演を聽取して同五時閉會、同六時から朝鮮ホテルの松原朝商會頭招待の晩餐會に臨んだ、なほ十四日は富平工場地帶並に朝鮮機械仁川工場を視察する

230億貯蓄は保險で
住友生命

大東亞戰爭 陸軍報道班員手記
陸軍報道班員として實戰に參加し、死生の間に活躍した知名の文士、記者、畫家諸氏が、その目で見、その身で體驗した凄烈な近代戰の實相を赤裸に綴つた大戰記!之ぞ永遠に記念すべき報道文學の集粹!
文化奉公會編
第一輯 マレー電撃戰
第二輯 バタアン・コレヒドール攻略戰
第一輯・第二輯・B6版三三〇頁・定價各一圓五十錢
(近刊續々發行) 書店にあり・本社への御注文はお受致しかねます。
◎發行所 大日本雄辯會講談社

6×6cm
F3.5 ¥116.00
ケース ¥11.61
ライラシックス
全國百貨店及寫眞店に有 カタログ呈要郵券四錢
富士光學工業株式會社 東京京橋銀座西大

定價 20セン より各種
小兒胃腸藥トシテ
この信頼!
この效果!
★全國有名藥店に有り
兒科散 (ニカサン)
かぜのこ本 天堂製藥株式會社

脚氣・夏まけに
强力消化榮養劑
錠 デアトミン
胃腸加答兒 食慾不振 消化不良症 榮養不良症 緩便 便秘 乳汁分泌缺乏症
三〇〇錠 一・八〇 一〇〇〇錠 五・〇〇
三寶チェン販賣

玉の汗こそ
興亞の彈丸
ウンと汗して
ウンと働かう
働く人にぜひ
メンソレータム
陽やけ 肌あれ 外傷 毒虫 吹出物 かぶれ 凍瘡 腋下
二十五錢 四十五錢 九十錢
メンソレータム

ネオ肝精
陸海軍納品
補血强壯 肝臟製劑
貧血結核の肝臟療法に新生面
貧血諸症 結核諸症 腺病質虚弱兒の治療に有效とされる肝臟成分はとかく消化吸收困難にして胃腸障害を起す懸念があつたネオ肝精は新鮮なる肝臟成分に膵汁を協力せしめた特許製劑にして成分の消化 腸內の防腐 消化酵素の産生等の作用を與へ特に胃腸衰弱者の服用に適し肝臟療法の一大進歩と稱せらる
粉末 八〇瓦 一・〇〇 二五〇瓦 六・〇〇
錠劑 三〇〇錠 二・〇〇 一〇〇〇錠 六・〇〇
販賣元 株式會社 藤澤友吉商店
製造元 北海水產工業研究所

ひよっこり鐵道局へ

小磯總督輸送戰士を犒ふ

今……戰後半島の鐵道に寄せる……を胸にした……も……する……われらの……小磯さん……つく……やうな……の……後……山田……ひよっこり鐵道局に姿を現した

……最の小磯さんは……に……へる山田鐵道局長、小林地方鐵道局長以下各課長に……笑で答へ、まつすぐ……の山田局長の室に入り各課長からそれぞれ……狀況報告を聽き、山田局長の案内で……

……などの……

「……」

とかう、それは……小磯さんの……ぎ……の……方……局へ……

……三時……山田局長を伴つて工場……作の……戰ひの……工場……小磯さんは全く……の……父であつた、同三時……を終へて歸邸した

鐵道局を訪れた小磯さん

全國に姙娠相談所

獨人口増殖に拍車

【ベルリン十二日……】……ナチス人口政策で……ドイツ人の……に……の……によつてはこれに……きことになつた……のでナチス……を設け……加に乘り出すことになつた

李王殿下

軍務に御精勵

兒嶋李王職次官謹話

【釜山電話】李王職次官兒嶋高信氏は十三日朝釜山上陸『あかつき』で歸城したが、李王殿下の御近狀につき

李王殿下には今回航空軍司令部附の御重職に御榮轉遊ばされたがますます御健勝にて戰時下多端な御軍務に御精勵あらせられることは洵に御慶祝に堪へません

と謹話した

"ウム、元氣だネ"

石田さん體檢を視察

【寫眞＝視察する石田厚生局長＝ヘルメット姿】

壯健な若人の意氣は鐵石の體に……られ京城府内地人青年體力章檢定は十三日午前九時から第二會場京城運動場で開始された、灼熱八月の陽光に挑む受檢者の純白のユニホームは大地にたくましい跳躍を描く、二千キロの俵を肩に円周十八米の距離を走る『荷重速行』は文字通り過重な負擔だが『何くそッ』と力走、そこに嚴格な査定が行はれる、天岸道衞生課長、……部府衞生課長を初めメガホン片手の審査員も汗だくの獅子奮鬪だ、同十時半から檢定種目は百米走行、走巾跳、手榴彈投、懸垂と進むとき折から臨場の石田厚生局長は古市京城府尹の案内で現れ

『ウム、みんな眞面目に元氣にやつてゐるね』と銃後青年の意氣に感嘆した

遺兒の社頭對面資格を改正

【東京電話】軍國の春を飾る恒例行事恩賜財團軍人援護會主催の戰歿者遺兒靖國神社參拜は『遺兒の日』として昭和十四年設定されてからすでに四回を重ねて來たが、同會本部では明年から參拜遺兒の資格を改正純眞な少年期の敎化を目的にさらに嚴粛に擧行することになつた、これによると從來は未だ靖國神社に合祀されてゐない戰歿者でも近く合祀されると推定されたもの、遺兒を參加させてゐたが明年の第五回以降は合祀者の遺兒だけにこれを限りまたこれまで國民學校初等科第五、第六學年在學兒童に限定されてゐたのを次のやうにその範圍を擴大、國民學校高等科第一、第二學年在學兒童男女、中學一、二年生および普通科

天然の衞生産物は吉田商會へ

觸れる農民魂

噛みしむ麥飯のうまさ

【寫眞＝農具を肩に朝露を分けて農場へ】

體操が終るや朝の作業である、開墾、草刈、耕作、施肥と和原の三百町歩の農場のうち、昭和十三年以來久保場長以下職員と練成生の汗の結晶によつて墾かれた耕地四十町歩の管理耕作は刻々として休むことなき發展を續けてゐるのだ、かくて午前七時一同打揃つて『いただきます』の挨拶ののち、噛みしめる朝食の味は麥まじりの飯に一椀の汁といふ簡素なものであつても修練の美食に優ること勿論である、作業は午前が八時半から十二時まで、午後が二時から六時まで間みなく續けられ、七時の夕食後八時半に夜の訓話があり、九時の消燈によつて一日の日課を終るのであるが、作業中は無駄口一切厳禁、休憩時といへども禁煙の鐵則の下にしかも心の笑ひを忘れず一鍬一鍬大地に育くむもの、努力を行つてゆくのである

今この農場の日本精神の錬成を求めて集るものは我々新聞記者のほか東大農學部學生各地農學校生徒、今回初の試みとして四ケ月間こゝで鍛へる南方農業開發指導者及び當局の幹部ともいふべき全國の鐵道農場から選ばれ當農場で一ケ年の修練を行ふ長期生等全員六百有餘名、久保場長以下二十數名の職員によつて何らの遺漏もなく一糸亂れぬ共同生活の修練の日々を營んでゐるのである、ここ道場の生活とて過激な勞作のみではない、場長を圍む座談會、或は日本歴史の講義、當局を訪れる諸名士の講演、或は八ケ岳登山等休養のかたはら知的教養への道も同時に行はれてゐるのである、一年を通じ當場で鍛へるこれ等の人々は五千人を超えるといふ、しかもこゝで一年間の修練を行ふ卯生は全て農村の子弟であり、中學校以上の教育を受けたものばかりである、これ等の若人が眞の農民魂を把握し、滿洲に或は故郷に錦を飾るとき、あの村この里に展開さるべき彼等の指導性は内原道場に集ふ人々の若き鍬の戰士等とともに、たくましい日本更生の道の選手とでもいふべきであらう、かかる雰圍氣の中に客觀的立場を一擲し自分自身を當事者として十八日間を鍛錬し得た記者の喜びと收穫は極めて大きなものがあつた

【三島本社特派員記】

割安株日本鋼管

當社の最近は……一般に懸念されて……が……の……より……十九百萬圓を計上……下であるが……の……自己資本の……上の……比較を……に……當社の……を……に照らし……に殘念……と思はれる

安東證券株式會社　京城府黄金町二ノ一九九　電話本局代表 2 四一六七番

威信と寛容で南方を導け

澤田謙氏來鮮談

【釜山電話】朝鮮經濟倶樂部の招聘により講演のため來鮮した太平洋協會弘報部長澤田謙氏は十三日特急『あかつき』で入城したが、機上で語る

今後の南方建設に最も重要な問題は人と物だ、食糧は彼の地で有り剩るほど生産されるから心配は要らぬが纖維製品即ち衣料品を供給してやることと工事に必要な人的資源を送り込むことであるが、南方は宗教が總ての根幹をなしてゐるから建設に着手する前は先づ指導者たる日本人が南方の宗教問題について研究し理解してゐなければならぬ、ビルマ、佛印、泰の諸國は多少の相違はあつても佛教であるから飛びつき易いが、東印度は回教、フイリツピンの民衆は八割までがカトリツク教で、これが政治、經濟その他總ての機構において絕對的な勢力をもつてゐるし民衆も殆ど盲信に近いまでに盲目的な信仰をもつてゐるから八紘一宇の理想も日本的な狹量なものでなく大東亞的な寛容と威信をもつて進み彼等に遵奉させその理想を理解させしめる

流行る南の研究

七月中半島の讀書傾向

……戰下半島の讀書傾向はどんなものか總督府圖書課に七月中の狀況を覗いてみる——し先づ何んといつても語學、文學部門が最高を占めて四千三百六十八冊、その中でも"南の國の言葉"が最近非常な熱で研究されるやうになつた傾向が注目をひいてゐる、この次を行くものは理學、醫學部門で、科學日本の熱母しさをこゝに顯示し工學、軍事がこれについで戰ふ日本の姿をこゝに反映してゐる

……こゝは……必要であると思ふ

遞信局の親切運動標語

遞信局の親切運動はかずかずの實踐行事を盛つて計畫されてゐるがさらに廿日からの親切週間を前にこの運動の趣旨徹底を期するため三萬五千餘の全從業員から親切心に對する標語を募集してゐたが、十二日審査員が嚴選の結果左のやうに入賞句を出した

一等伸びゆく遞信溢るる親切（定州郵便局川邊榮）▲二等親切で繋げ一億心と心（釜山地方遞信局坂本征守）▲同笑顔で應接明るい窓口（經理課江里口常臣）▲三等擧つて親切明るい遞信（監理課菊地恒男）▲同堅い規則も笑顔で示せ（大邱郵便局西井良）▲同誰にも親切明るい銃後（遞信吏員養成所柴田鈴吉）

無言の凱旋

【釜山電話】昨年十二月八日大東亞戰史の一頁を飾つたハワイ眞珠灣強襲戰に參加アメリカが難攻不落を誇つた太平洋艦隊を撃碎して自爆太平洋に水漬く屍と散つた故海軍二等飛行兵曹森勝氏の英靈は嚴父茂利氏叔父豊太郎氏に護られて十二日朝釜山上陸同夜急行"ひかり"で鄕里忠南唐津邑の實家に向けて無言の凱旋をした

朝鮮醫學會例會

朝鮮醫學會京城地方會では十五日午後五時から府民館小講堂に集り例會を開催、報告するが左記二氏の特別講演がある

▲最近の氣候醫學の趨勢について＝城大醫學部教授木村正一博士

▲消化不良症の治療について＝赤十字病院小兒科醫長原弘毅博士

株式(十三日)

開店休業　動かぬ

前場……實勢的な要因に……新……一円七、八十錢……東……六……朝……鐘紡……後場（凡調）引續いて目立つた商内なく、新東百三十三円九十錢と變らず、その他諸株も凡調を辿つた

"實物"一部分高

實物……から……して一般には買進み難いかさうかといつて賣つて歩のない現狀であつてみれば買ふほか途はなく、日滿紡績、錦パル、岩村などそれぞれ一円餘高を示したうち岩村は八分配當据置き見越から急騰に買はれたものである、主なる出來値左の如し

石原産業七二、〇▲三菱重工新四四、〇▲日石七七、五▲滿洲煙草一〇、〇▲日華紡九五、五▲大同製鋼新六九、五▲吳羽紡七四、五▲日窒七三、五

朝取短期

東株短期（第一部）

東株短期（第二部）

大株長期

東株長期

東株短期喰合

大株短期喰合

朝取算定と日歩

現株仲値（十三日十一時現在）

前途

……時局が……戰局の……にあたり……國策……の……を……ばならない……その……ならないと……

……大東亞戰爭下に……國民の……なる……を……して……ある……十一月……と……國……ある……が……の……い……

時に比し多少とも目前の色が見えるが、それでもなほ浮つ調子の傾向さへ復活して來たかの觀があり、時に『物の不足』から消費との間に均衡を缺き、それがややもすれば軌道を逸した行動ともなつて現はれようとしてゐる▲一般に購買力といふものが膨脹してゐることは否定し難き事實であつて、問題はその過剩購買力である▲昨今の雜株物色買ひを中心とする株式市場は明かにかうした事實を反映してゐるに違ひない▲利廻り採算からすればとうに反落せねばならないのが、それがないところを見るとやはり『金』が物をいつてゐる

三國志

柑子と牡丹(三)

吉川英治(作)　矢野橋村(繪)

（879）

〔本文略讀不能部分あり〕

左慈は……『……』

「……ふむ。それも一理ある言だな。しかし、まだ天下はほんとに治まつてゐないし、朝廷におかれても、この曹操に啓つて、扶翼し奉る人が居らぬ。朝野の安危を見とゞけずに、身ひとつ閑地に隠れるのは、罪ではないか」

『その通り、御心にぞなくことだ』

『左慈は、天子の宗親。彼にまかせれば、大王がをられるよりも、蕃氏は安んじ、朝廷も御安心になり申さう』

見る見るうちに、曹操の顔は顔色に曇らされた。左慈、これほど曹操に無禮を云つたことはないらしい。

『よく吐かしたな。左慈。天子の親族などと、お身を安全に……』

『……』

曹操は、左慈を捕へて……縛め、獄へ抛りこんだ。……十人の獄卒は、交る交るに左慈を拷問した。……に聞えるのは、左慈の笑ひ聲だつた。

『この上は眠らせるな』

曹操の命で……首を……そして……立縛りに立たせておいた。ところが、すこし時刻をつと、すぐ快げな高鼾が洩れて來る。

名人挑戰手合

第四回

二十四棋士　讀賣新聞社選定　名人△　香落　五段▲　北楯修哉・木村義雄

持時間各六時間　消費時間……

（棋譜）▲北楯氏　ナシ

▲1五歩2△同　歩▲同　香△同　角4▲4四歩3△3二銀1▲2二歩△4一飛9▲2一歩成△同　飛▲1三歩打4

木村名人講評　下手1五香から4四歩と壓迫を加へ、2二歩による先手の桂香交換は、敵陣を撹亂する意味であつて效果的であつた。但し1三歩は急いだ。此處は單に4六銀と大局上から壓倒策を取れば、上手の飛角に適當な受けがないから明かな優勢である。が、同銀では2三飛成で惡い。上手3二銀は陣形整備の傾きだ。これで4一飛の防禦よりなかつた。

クロバー　高級口紅　ホ、紅

昭南島風景　テイチクレコード　唄・小笠原美都子　東亞の黎明は昭南島から！美しい詩曲を！　大高ひさを詩　菊地博・曲　煙草と兵隊　下村寛

鍛へた身體で日本を背負へ　決戰前夜さらへ　14・15・16　三日間　夏物季末に際し、紳士用品・婦人子供用品・綢緞・洋服・御家庭用品等……特にお薦めしたい實用必需雜貨を見切つて……各階……　和信

ガソリン及輕油代用洗滌液　セコンウ　特質　一、絕對ニ引火セヌ　一、絕對ニ鋼ヲ生セヌ　一、必ズグリース（固着油）分子溶解ス　一、手・足・肌ヲ荒サヌ　一、揮發性ガナク沈澱物ヲ生ゼヌ　主納入先　朝鮮總督府鐵道局　同遞信局　同專賣局（京城地方）　京城電氣株式會社　京城自動車株式會社　朝鮮書籍印刷株式會社　特約店募集　製造元　……　朝鮮總代理店　東鄕商會　京城府……町一九一　電話……

諸株低迷時代に入る之れ他日の躍動に對する休養狀態に財界株の反落打ちに初まり、現株一般の傍後に頽れたる昨今は實に物色資の好時期なるも未だ一味の不安に人氣進まず唯安全と堅實味に於て鐘業代表株の北支開發、中支振興の如きは諸般の要素其他の材料を含んでしかも適値低く無上の好投資株たるを須はしむ實資料其他御照會御寄す　京城府黄金町　東亞證券現物部　電話本局(2)六一三二　代表電話(2)五一六一

農作物・果樹・蔬菜・庭木　害虫驅除劑　綜合效果の！　イマソリ殺虫劑　デリス根　樟腦油　除虫菊　全鮮有名店に有り

△御手持株の登錄！　……　三田原株式店　京城黄金町二ノ一九九　電話本局代表七一五七

短期　現株　ウ　内海淸藏商店　京城明治町

高　株式會社朝鮮取引所一般取引員　有價證券賣買　高橋國基商店　京城府黄金町二丁目一九九・電話本局(2)三一〇〇・四五六四

新發賣　濕布簡便・爽快　長時間有效　今般エキホス姉妹品として發賣したる本劑は專らその藥効を持續時間の永續に留意して製造せるものにして用法も至極簡便、安全なる粉末濕布藥なり　特徴　一、長時間有效なる事　一、使用法簡便にして非常に爽快なる事　一、皮膚炎を起す等の副作用なし　一、價格も低廉なり　主治效能　感冒、肺炎、肋膜炎、氣管支炎　中耳炎、扁桃腺炎、ロイマチス　神經痛、打撲痛、捻挫等　發賣元　株式會社武田長兵衞商店　販賣元　合資會社塩野義商店　製造發賣元　二巴合名會社　包裝……　粉末エキホス　エキホス姉妹品　A-PE33.3T

體重増加　眞の健康は体重で解ります…　錠劑わかもとは体重增加作用あるビタミンBを大量補給する外、胃腸を強化して食物の完全榮養化を圖りますので、虚弱体や筋骨薄弱体を改善して健康に肥えさせます。　一日二十五日量　一円六十錢（地方により定價）　錠劑わかもと　胃腸・榮養・成長　東京　わかもと本舗

強力殺虫粉　絶滅　南京虫のみ家ダニ　三日間で必ず絕滅す　何故三日で必ず絕滅するか？　其れは主要原料たるデリス根を當社の直營農場で栽培せる爲、常に最高強力なる品位を保持する所以です。　絕對根絕・責任藥粉　三〇五・九〇五・三三〇五（各藥店にあり）　發賣元　大阪　三幸商會藥品部　製造元　大阪農藥合資會社

東寶　貴女の結婚問題の解決は　久遠の笑顔　夕起子　古川綠波　高杉妙子　轟　総讃上映中　同時上映　文化映畫「滅敵する海軍」戰況ニュース　明治座　京城劇場